

62152
20/4/93



8
1

April - May
1955

ଉତ୍କଳ ପ୍ରସଙ୍ଗ

ସମ୍ପାଦକ

ଶ୍ରୀ ସୁଧୀରଚନ୍ଦ୍ର ଘୋଷ
ପତ୍ନୀ ଉଲ୍ଲେସନୀ ଅଧିକାରୀ

ସହଯୋଗୀ ସମ୍ପାଦକ

ଶ୍ରୀ ବିଜୟଚରଣ ପଟ୍ଟନାୟକ, ବି. ଏଲ୍.
ପ୍ରଭାକର ଅଧିକାରୀ

ଉତ୍କଳ ସରକାରଙ୍କ ଲୋକସମ୍ପର୍କ ବିଭାଗଦ୍ୱାରା ପ୍ରକାଶିତ

ମୋଡ଼ା—ଭୁବନେଶ୍ୱର, ୧୯ ଓ ୪୦

ଟେଲିଗ୍ରାଫ୍—ପଶ୍ଚିମି, ଭୁବନେଶ୍ୱର

ବାର୍ଷିକ ଅଗ୍ରମ ମୂଲ୍ୟ—ଦୁଇ ଟଙ୍କା

ମୁଦ୍ରାକର—ଶ୍ରୀ ଅନସୂୟା ପ୍ରସାଦ ପାଠକ, ଶ୍ରୀକୃଷ୍ଣା ସମବାୟ ପ୍ରେସ, କଟକ-୧

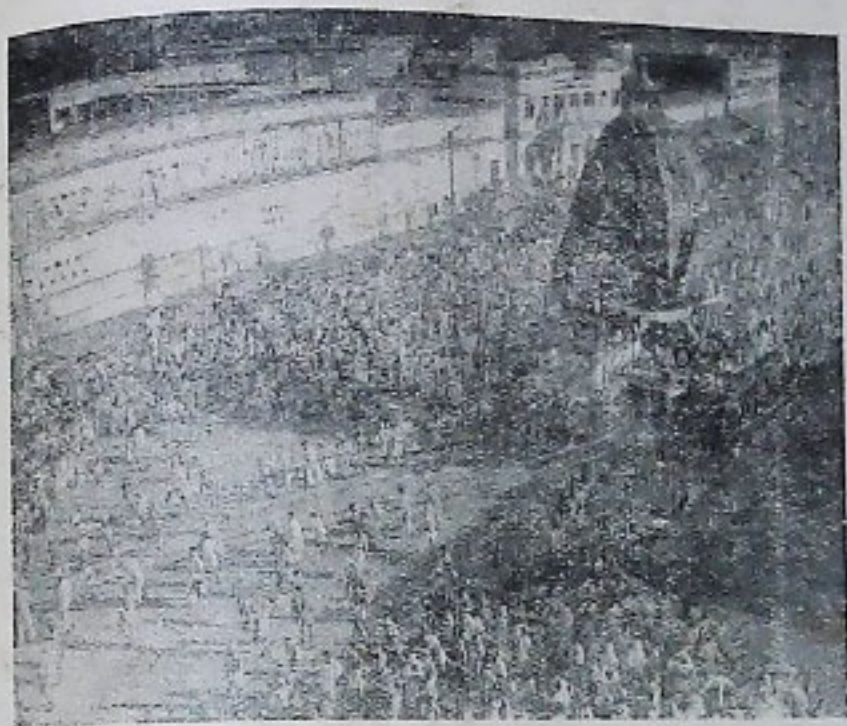

ପୁ.
ରୀ
ର
ଥ
ଯା
ତ୍ରା

ଉତ୍କଳୀ ସମୟରେ ଚତୁର୍ଦାଶ୍ରମେ କରୁଥିବା ଲୋକଗଣଙ୍କ



ସ୍ଵାସ୍ଥ୍ୟ ଉପମନ୍ତୀ ଶ୍ରୀମତୀ ବସନ୍ତମଣିଙ୍କ ଦେଖି
ଗତ ଉତ୍କଳୀ ସମୟରେ ସହରର
ସ୍ଵାସ୍ଥ୍ୟରକ୍ଷା ବ୍ୟବସ୍ଥା ଖଣିକେଷଣ କରୁଥିବା

ଅସ୍ପୃଶ୍ୟତା ନିବାରଣ ପାଇଁ

କେନ୍ଦ୍ର ସରକାରଙ୍କ ଆଇନ

ଭାରତ ସମ୍ବିଧାନରେ କୁହାଯାଇଛି “ଅସ୍ପୃଶ୍ୟତା ବନ୍ଦେଇ ଦେବ ଏବଂ କୌଣସି ଆକାରରେ କେହି ଅସ୍ପୃଶ୍ୟତା ଆଚରଣ କରିପାରିବ ନାହିଁ । ଯଦି ଅସ୍ପୃଶ୍ୟତା କାରଣରୁ କେହି ତାହାର କୌଣସି କ୍ଷମତା ହରାଇ କରେ ତାହାହେଲେ ସେ ଅସମ୍ଭବ ଯୋଗୁଁ ସେ ବଞ୍ଚିଯାଏ ହେବ ।” ସମ୍ବିଧାନର ଅସ୍ପୃଶ୍ୟତା ନିବାରଣ ସଂସ୍କାରରେ ଏ ବ୍ୟବସ୍ଥା ଅଛି । ଅସ୍ପୃଶ୍ୟତାକୁ ବଞ୍ଚିଯାଏ କରିବାପାଇଁ ଭାରତରେ ବିଭିନ୍ନ ସ୍ତରୀୟ ସରକାର ଏକୋଇଶଟି ଆଇନ କାର୍ଯ୍ୟକାରୀ କରିଅଛନ୍ତି । ଅସ୍ପୃଶ୍ୟତା କାରଣରୁ କେତେକ ନାଗରିକଙ୍କ କ୍ଷମତା ହରାଇ ଦେଇଥିବାରୁ ଏ ଆଇନରେ ଅସ୍ପୃଶ୍ୟତାକୁ ବଞ୍ଚିଯାଏ କରି ତନ୍ମଧ୍ୟରେ ଶାସ୍ତ୍ରୀୟ ବ୍ୟବସ୍ଥା କରାଯାଇଛି । ଏଥିମଧ୍ୟରୁ ଗୁଡ଼ିଏ ଆଇନ ହରିଜନଙ୍କ ମଧ୍ୟରୁ ପ୍ରବେଶ ସଂସ୍କାରରେ— ପୁରୁଣାଗତ କାଳରୁ ହରିଜନମାନଙ୍କୁ ମଧ୍ୟରୁ ପ୍ରବେଶ ଅଧିକାରରୁ ବଞ୍ଚିତ କରାଯାଇଛି ।

ଭାରତ ସମ୍ବିଧାନ ଅନୁସାରେ ତପସ୍ବିଲଭୁକ୍ତ ଜାତି ଓ ସମ୍ପ୍ରଦାୟମାନଙ୍କ ନିମନ୍ତେ ଜଣେ କର୍ମୀସନର ନିୟୁକ୍ତ ହୋଇଅଛନ୍ତି । ତାଙ୍କୁ ହରିଜନ ପରିସ୍ଥିତି ସମ୍ପର୍କରେ ସ୍ପଷ୍ଟପଦକ ନକଟରେ ବର୍ଣ୍ଣନା କରିବା ସମୟରେ ଉପୋକ୍ତ ବେଦକୁ ଦୂର । ୧୯୫୩

ଉପୋକ୍ତରୁ ଜଣାଯାଇଛି ଯେ ଅସ୍ପୃଶ୍ୟତା ନିବାରଣ ଦିଗରେ କୌଣସି ଅଗ୍ରଗତି ହୋଇ ନାହିଁ ।

ଭାରତ ସମ୍ବିଧାନସତ୍ତ୍ୱେ ଓ ବିଭିନ୍ନ ସ୍ତରୀୟରୁ ପ୍ରଚଳିତ ୨୧ଟି ଆଇନ ସତ୍ତ୍ୱେ ଏହା ଅସମ୍ଭବ ଜନସାଧାରଣଙ୍କ ମଧ୍ୟରେ ନୂହେ, ସରଳ ସରକାରୀ ସଂସ୍ଥାମାନଙ୍କରେ ମଧ୍ୟ ଅସ୍ପୃଶ୍ୟତା ପ୍ରଚଳିତ ରହିଛି; ଅସମ୍ଭବ ଜନସାଧାରଣଙ୍କ ମଧ୍ୟରେ ଅବଶ୍ୟ ଅପେକ୍ଷାକୃତ ଦେଖି । ତାହାର ନିଲ-କୁମ୍ଭାକୋନମ ତାଲୁକରେ ହରିଜନମାନଙ୍କୁ ସ୍ଥାନୀୟ ତାଳବରେ ପ୍ରବେଶ କରିବାର ଅଧିକାର ଦିଆଯାଇ ନ ଥିଲା ଏବଂ ସତ୍ତ୍ୱକର କଣ୍ଠରେ ଗୋଟିଏ ଟିଣ ବାକ୍ସ ସେମାନଙ୍କ ପାଇଁ ଟିଆ ହୋଇଥିଲା । ପାରମ୍ପରିକ ଦ୍ୱାରସ୍ତମ୍ଭ ମହମ୍ମା ଗାର୍ଡୀ ଉତ୍ତୁଥିବା ‘ଗୁଜୀ କଲେଜ’ର ଅଧ୍ୟକ୍ଷ ଉଲ ମାସ ଦୂରରେ ଜଣେ ରେସିଡେଣ୍ଟ ମାଜିଷ୍ଟ୍ରେଟଙ୍କ ଘରରେ କେତେକ ତପସ୍ବିଲଭୁକ୍ତ ଜାତି ଲୋକ ଗୋଟିଏ ଜଳାଧାରରୁ ପାଣି ପିଇଥିଲେ, ଏଥିଯୋଗୁଁ ରେସିଡେଣ୍ଟ ମାଜିଷ୍ଟ୍ରେଟଙ୍କ ଜଣେ କରାଜ, ଜଣେ କନସ୍ପେକ୍ଟର ଓ ଜଣେ ହେଡ୍ କନସ୍ପେକ୍ଟର ସେମାନଙ୍କୁ ଗାଳି ଦେଇଥିଲେ ଏବଂ ସେମାନେ ଯେଉଁ ସବୁ ପାସକୁ ଦୁର୍ଦ୍ଦି ମାସ କରିଥିଲେ, ତାହାର ମୂଲ୍ୟ ଦେବାପାଇଁ ସେମାନଙ୍କୁ ବାଧ୍ୟ କରିଥିଲେ ।

ତପସିଲଭୁକ୍ତ ଜାତି ଓ ସଂହତ ସ୍ୱ କମିସନରଙ୍କ
ଉପେକ୍ଷରେ ଏଥିର ଉଲ୍ଲେଖ ଅଛି ।

ଜୁନ ୧ ତାରିଖରୁ କେନ୍ଦ୍ର
ଆଇନ ଜାରି ହେଲା

ଏଥିଯୋଗୁଁ କେନ୍ଦ୍ର ସରକାର କେନ୍ଦ୍ର ବ୍ୟବସ୍ଥା
ସରକାର ଏ ପ୍ରଶ୍ନାବଳୀର ଉତ୍ତର କରବାକୁ
ଅନୁସର ହେଲେ । ଏବେ କେନ୍ଦ୍ର ବ୍ୟବସ୍ଥାପକ ସଭାରେ
ଅପ୍ତ ଶ୍ୟାମା (ଅପରାଧ) ଆଇନ ପ୍ରାୟ ହୋଇ
ବିଶ୍ୱାସୀୟ ସ୍ୱୀକୃତି ମଧ୍ୟ କରାଅଛି । ୧୯୫୫ ମସିହା
ମେ ମାସ ୮ ତାରିଖଠାରୁ ଏହା ଆଇନରେ ପରିଣତ
ହୋଇଅଛି । ଜୁନ ୧ ତାରିଖରୁ ଏହା ସମଗ୍ର
ଭାରତରେ ଜାରି ହୋଇଛି ।

ଏ ଆଇନରେ ଅପ୍ତ ଶ୍ୟାମା ପାଇଁ ବଣ୍ଟ ବ୍ୟାଜ
କରାଯାଇଛି । ଅପ୍ତ ଶ୍ୟାମା ଦେଖି ଅପରାଧ ସବୁ
ହୁଏ, ଏ ଆଇନରେ ସେ ସବୁକୁ ପାଞ୍ଚ ଭାଗରେ
ବିଭକ୍ତ କରାଯାଇଛି; ଯଥା:—

- (୧) ଧର୍ମାଚରଣରେ ବାଧା ସୃଷ୍ଟି କରବା ।
- (୨) ସମାଜରେ ଚଳାଚଳ ହେବାର ବାଧା
ସୃଷ୍ଟି କରବା ।
- (୩) ଭକ୍ତରଖାନା, ଶିକ୍ଷାନୁଷ୍ଠାନ ଓ ଅନ୍ୟାନ୍ୟ
ଅନୁଷ୍ଠାନରେ ପ୍ରବେଶ କରବାରେ ବାଧା
ଦେବା ।
- (୪) ଜନସମ୍ମେଳନ ବନବାକୁ ବା କାମକମ
କରବାକୁ ମନା କରବା ।

ଫେମ ଶ୍ରେଣୀର ଅପରାଧ ଭିତରେ ଅପ୍ତ ଶ୍ୟାମା-
ନୀତି ସବୁ ପ୍ରକାର ଅପରାଧ ପଡ଼ାଏ ।

ଅପରାଧ ପାଇଁ ଶାସ୍ତି

ଏ ଆଇନରେ ବଞ୍ଚିତ ଅପରାଧମାନଙ୍କ ପାଇଁ
ଉପମାସ ପର୍ଯ୍ୟନ୍ତ ଜେଲଦଣ୍ଡ ବା ୫୦-୧୦୦ ପର୍ଯ୍ୟନ୍ତ
ନୋହିମାନା ଦଣ୍ଡ ବା ଏ ଉଭୟ ବଣ୍ଡ ଦିଆଯିବ ।

ଅପରାଧୀ ଯଦି ନିରାପେକ୍ଷ ପାଇଁ କୌଣସି ବଣ୍ଡ
ଦେପାରି କରୁଅଛି ତାହାହେଲେ ଏ ଦୁଇ ବଣ୍ଡ ସିଦ୍ଧା
ଅପରାଧୀଙ୍କର ନିରାପେକ୍ଷ ରକ୍ତ କର ଦିଆଯିବ ବା
କିଛି ସମୟ ପାଇଁ ଅକାମି କର ଦିଆଯିବ । କୌଣସି
ସଦ୍‌ସାଧାରଣ ଧର୍ମ ନୁଷ୍ଠାନର ମେନେଜର ବା
ଟ୍ରଷ୍ଟି ଯଦି ଏ ଅପରାଧ କରନ୍ତି, ତାହାହେଲେ ଏ
ଧର୍ମାନୁଷ୍ଠାନକୁ ଦିଆଯାଇଥିବା ସରକାରୀ ଗ୍ରାଣ୍ଟ
ସୁରୁପୁର ହେଉ ବା ଆଂଶିକ ହେଉ ସରକାର ବନ୍ଦ
କରି ଦେବେ । ଅପ୍ତ ଶ୍ୟାମାଙ୍କ ପ୍ରତି ସାକ୍ଷ୍ୟ ଦେବା
ବ୍ୟାପାର ମଧ୍ୟ କୋହଳ କରି ଦିଆଯାଇଛି ।
ତପସିଲଭୁକ୍ତ ଜାତିର ଲୋକଙ୍କ ପ୍ରତି କୌଣସି
ଅପରାଧ କରାଯାଇଥିଲେ ଅକାଳତକୁ ଧରି ନେବାକୁ
ହେବ ଯେ ଅପ୍ତ ଶ୍ୟାମା ଯୋଗୁଁ ଏ ଅପରାଧ ଆଚରଣ
ହୋଇଛି । ଅଭିଯୁକ୍ତ ବ୍ୟକ୍ତି ପ୍ରମାଣ ଦେଇ ନ
ପାରିଲେ ଅଦାଲତଙ୍କ ସିଦ୍ଧାନ୍ତ ପରିଚାଳିତ ହେବ
ନାହିଁ । ଏ ଆଇନ ଅନୁସାରେ ସରକାର ମୁଦେର
ହୋଇ ମକଦ୍ଦମା ଚଳାଇବେ—ଅର୍ଥାତ୍ ମକଦ୍ଦମା
ସୁଲଭ କେସ୍ ହେବ ।

ଏ ପର୍ଯ୍ୟନ୍ତ ବିଭିନ୍ନ ରାଜ୍ୟରେ ୨୧ଟି ଅପ୍ତ ଶ୍ୟାମା
ନିବାରଣ ଆଇନ ପ୍ରଚଳିତ ଥିଲା; କିନ୍ତୁ ସେ ସବୁ
ଦ୍ୱାରା କୌଣସି ସୁଫଳ ଫଳି ନ ଥିଲା । କିନ୍ତୁ କେନ୍ଦ୍ର
ସରକାରଙ୍କର ଏ ଆଇନରେ ଅପ୍ତ ଶ୍ୟାମାବିତ
ସବୁ ଅପରାଧ ବଞ୍ଚିତ ହୋଇଛି ଏବଂ ଅପରାଧମାନଙ୍କ
ପାଇଁ ଯେଉଁ ଶାସ୍ତି ବ୍ୟାଜ କରାଯାଇଛି ତାହା ମଧ୍ୟ
ସୁକ୍ଷ୍ମସୁକ୍ଷ୍ମ ହୋଇଅଛି । ସାରା ଭାରତରେ ଏଣିକି ଏହି
ଗୋଟିଏ ଆଇନ ଚାଲୁ ରହିବ—ଅର୍ଥାତ୍ ରାଜ୍ୟ-
ମାନଙ୍କରେ ପ୍ରଚଳିତ ଆଇନ ସବୁ ନିର୍ଦ୍ଦିଷ୍ଟ ସୀମାରେ
କାଏମ ରହିବ, ଏକାକେଲେକେ ରକ୍ତ ହେବନାହିଁ ।
ଅପ୍ତ ଶ୍ୟାମା ନିବାରଣ ପାଇଁ ଆଇନ ଟାଣ କରି
ଦେଲେ ହେବ ନାହିଁ । ଆଇନ ପ୍ରାୟ ହୋଇଗଲେ
ସଂସାରରୁ ସବୁ ବୋଧ ସବୁ ଗଲେ ଗୁଣ୍ଡ ଗୁଣ୍ଡ
କୁର ହୋଇଯିବ ନାହିଁ । କେନ୍ଦ୍ର ମଣିଷମାନ୍ତ କରାଯିବ

ନାହିଁ ବୋଲି ଆଇନ ଆଇପାରେ । ସରକାର ଆଇନକୁ କାମରେ ଖଟାଇ ପାରନ୍ତି; କିନ୍ତୁ ପ୍ରତ୍ୟେକ-ମାନଙ୍କୁ ସ୍ୱେଚ୍ଛାକୃତ ଏ ଭଳି ନିୟମ ଦେଖି ଦେଲେ ଦାକ୍ଷିଣ୍ୟମୂଳକ ଭାବରେ କାର୍ଯ୍ୟତାତ୍ପର୍ଯ୍ୟ କରାଇ ନ ପାରେ । ତେଣୁ ସରକାରଙ୍କ ଆଇନ ବଳରେ ତଥା-କ୍ଷେତ୍ର ଅସୁଖ୍ୟ ଲୋକଙ୍କୁ ପ୍ରକାଶ୍ୟ ଅପମାନ ବା ଅତ୍ୟାଚାରରୁ ରକ୍ଷା କରିପାଇ ପାରେ; କିନ୍ତୁ ଏହା ବଳରେ ସେମାନେ ଅନୁମାନଙ୍କ ସମାଜର ପ୍ରଭୁକୁ ଅସ୍ତିତ୍ୱ ପାଇବେ ନାହିଁ । ସେମାନଙ୍କୁ ସେ ପ୍ରଭୁକୁ ଅସ୍ତିତ୍ୱକୁ ଦେଲେ ଜନମତକୁ ପରିବର୍ତ୍ତନ କରିବାକୁ ହେବ, କିନ୍ତୁ ଜାଗ୍ରତ କରିବାକୁ ହେବ ଏବଂ ଜର୍ମାନ ସେବାଗ୍ରାହକ ଘେନି ଏହି ଶ୍ରୀମତୀ ମରନାଶଙ୍କ ମଧ୍ୟରେ ସମାଜସେବାମୂଳକ କାର୍ଯ୍ୟ କରିବାକୁ ପଡ଼ିବ ।

ସରକାରଙ୍କ କର୍ତ୍ତବ୍ୟ

ଦେଖାଯାଇଛି ଯେ ମହାତ୍ମାଙ୍କ ମୃତ୍ୟୁପରେ ବେଶରେ ସମାଜସେବାମୂଳକ କାର୍ଯ୍ୟ ଧ୍ୱଂସ ହୋଇ ଯାଇଛି । ସେହିମାନେ ମହାତ୍ମାଙ୍କର ଶିଷ୍ୟ ସେମାନେ ସମାଜସେବା କାର୍ଯ୍ୟର ଧ୍ୱନା ଭରଣ କରିଛନ୍ତି; କିନ୍ତୁ ସର୍ବସାଧାରଣଙ୍କ ମଧ୍ୟରେ ସମାଜ ସେବା ପାଇଁ ଆଉ ଉତ୍ସାହ ଦେଖାଯାଇ ନାହିଁ । ବାସ୍ତବିକ ସରକାରଙ୍କ ଉପରକୁ ଠେଲି ବେଲି ସର୍ବସାଧାରଣ ଆଶା ଉପରୁ ବାସ୍ତବିକ ହଟାଇ ଦେଇଅଛନ୍ତି ।

ସରକାର ଅସୁଖ୍ୟତା ନିବାରଣ ପାଇଁ ନିଜ କର୍ତ୍ତବ୍ୟ କରିଅଛନ୍ତି—ସୁଦୂରରେ ମଧ୍ୟ କରିଅଛନ୍ତି । ସମ୍ବିଧାନ ଦ୍ୱାରା ଅସୁଖ୍ୟତାର ଉଚ୍ଛେଦ କରିଅଛନ୍ତି ଏବଂ ପଞ୍ଚକୋଟିକ ଯୋଜନାରେ ହରିଜନ ଭଲପୁନ ପାଇଁ ଯଥେଷ୍ଟ ଟଙ୍କାର ବ୍ୟୟ ପାଇଁ ରଖିଛନ୍ତି । ତଥାପି କିନ୍ତୁ ଜାତିକ ପାଇଁ ସରକାରୀ ଶୁଳ୍କର

ନିର୍ଦ୍ଦିଷ୍ଟ ଅଂଶ ସୁରକ୍ଷିତ ରଖିଅଛନ୍ତି । ଏପରି ଭଳି ବାସ ସରକାରୀ ଶୁଳ୍କର ପାଇଁ ତମ ଲୋକଙ୍କ ଅଂଶ୍ୟ କମତ ସହପାରେ ଏବଂ ଶୁଳ୍କର ନିର୍ଦ୍ଦିଷ୍ଟ ଅଂଶ ଏପରି ସୁରକ୍ଷିତ ରଖିବା ଘେନି ସମାଲୋଚନା ହୋଇପାରେ; କିନ୍ତୁ ଏହା କରିବା ପ୍ରତ୍ୟା ଚେତନ ନାହିଁ । ସମାଜ ତାର କର୍ତ୍ତବ୍ୟ ତରୁନାହିଁ— ଅସୁଖ୍ୟ ପ୍ରସମାନଙ୍କୁ ଉଚ୍ଛେଦ କରି ସୁସ୍ଥମାନଙ୍କରେ ପରିବର୍ତ୍ତନ କରିବାକୁ, ସେମାନଙ୍କ ସହଜ ମିଳ ମିଶା କରିବାର ବା ସଂପର୍କ ରଖିବାର ସୁଯୋଗ ଦେଇ ନାହିଁ । ସରକାରୀ ଶୁଳ୍କର ପାଇଁ ଉପଯୁକ୍ତ ଯୋଗ୍ୟତା ଅର୍ଜନ କରିବାର ସୁବିଧା ପାଇବାରେ ସେମାନଙ୍କୁ ବାଧା ଦେଇଅଛି । ତେଣୁ ସେମାନଙ୍କୁ 'ଆଗେ ଯୋଗ୍ୟ ହୁଅ, ପରେ ଶୁଳ୍କର ପାଇବ' ଏପରି କହିବାରେ ଶିଷ୍ୟତା ରହୁଛି କେଉଁଠି ? ଇଂରେଜ ଶାସକମାନେ ଏହିପରି ଅନୁମାନଙ୍କୁ କହୁ ନ ଥିଲେ କି ? 'ଆଗେ ଯୋଗ୍ୟ ହୁଅ ପରେ ସ୍ୱାଧୀନତା ପାଇବ ବା ସେମାନେ ପାଇଥିବା ପାଖ୍ୟାର ସରକାରୀ ଶୁଳ୍କର ପାଇବ' ଏହି ଢଙ୍ଗ ଧରି ସେମାନେ ଅନୁମାନଙ୍କୁ ବହୁକାଳ ବଢ଼ିମୁକ କରି ରଖି ନ ଥିଲେ କି ?

ସରକାର ଅସୁଖ୍ୟତା ନିବାରଣ ପାଇଁ ଯାହା ଯାହା ଲୋକେ ତହିଁରୁ ଅଧିକ କରନ୍ତି ବୋଲି କହିଲେ ଅନ୍ୟାୟ ହେବ, କାରଣ ତତ୍ତ୍ୱାସ ସରକାର ଏକଜନସାଧାରଣ ହୋଇଥିବେ । ଅନୁମାନଙ୍କର ଶୁଳ୍କ ଗତେ ରିବ । କାହା ସହଜ ନଏ ଏକାଠି ବସି ଖାଇବ, କାହା ଶ୍ୱେତକୁ କାହା ପୁଅ ହୋଇ ହେବ, ସରକାର ଯଦି ଏହା ନିର୍ଦ୍ଦିଷ୍ଟ କରନ୍ତି ତାହାହେଲେ ଗଣତନ୍ତ୍ର ଭ୍ରଷ୍ଟ ହେବ । ଅସୁଖ୍ୟତା ଗୋଟିଏ ସାମାଜିକ ଭଳକ । କେବଳ ହିନ୍ଦୁ ସମାଜ ଏହାର ଉଚ୍ଛେଦ କରିପାରେ ।



କୃତୀୟ ଶ୍ରେଣୀ ଯାତ୍ରୀଙ୍କ

ସୁଖସ୍ୱାଚ୍ଛନ୍ଦ୍ୟ ବିଧାନରେ ନୂତନ ଅଧ୍ୟାୟ

(ରେଲବାର ମନ୍ତ୍ରୀ ଶ୍ରୀ ଲାଲବାହାଦୂର ଶାସ୍ତ୍ରୀଙ୍କ ବେତାର ଭାଷଣର ସାରାଂଶ)

କୃତୀୟ ଶ୍ରେଣୀ ଯାତ୍ରୀଙ୍କ ସୁଖସ୍ୱାଚ୍ଛନ୍ଦ୍ୟ କଥା ଯେତେବେଳେ କେନ୍ଦ୍ର ହେଲେ ତାହା କରୁ ନ ଥିଲେ, ତେଣୁ କେତେକ ମହାତ୍ମା ଗାନ୍ଧୀ କେବଳ ସେମାନଙ୍କ ଦୁର୍ଦ୍ଦଶା ଦୂର କରିବାକୁ ବରପ୍ରସ୍ତୁତ ହୋଇ ଆନ୍ଦୋଳନ କରିଥିଲେ । ସେମାନଙ୍କ ଦୁର୍ଦ୍ଦଶା ହ୍ରାସକରଣରେ ଜାଣିବା ପାଇଁ ସେ କୃତୀୟ ଶ୍ରେଣୀ ଭାବରେ ଯିବା ଆସିବା କରୁଥିଲେ । ୩ ବର୍ଷ ତଳେ ସେ ଥରେ କେତେକ ଅନୁଭବକୁ ଘେନି ବସ୍ତ୍ରମୟ ମାନ୍ଦ୍ରାଜ ଯାଇଥିଲେ । ରେଲବାର କୃତୀୟ ଶ୍ରେଣୀର ଅବସ୍ଥା ବର୍ଣ୍ଣନା କରି ସେ କହିଥିଲେ, “ଯାତ୍ରୀମାନଙ୍କୁ ଯେଉଁ ଜଳଖିଆ ଦର୍ଶୀ ଦିଆଯାଇଛି ତା ଉପରେ ଲକ୍ଷ ଲକ୍ଷ ମାଛ ବସିଯିବୁ ଏବଂ ଯେଉଁ ଭାବରେ ମୁଁ ଯାଇଛି ତାକୁ କୃତୀୟ ଯାତ୍ରୀ କୁହାଯାଉଛି—ଏହା ଗୋଟାଏ ମଲଲର ଉତ୍ସାହ— ସବୁ ରେଗର ଖଣି” । ସେ ଆହୁରି କହିଥିଲେ ଯେ “କୃତୀୟ ଶ୍ରେଣୀ ଯାତ୍ରୀଙ୍କୁ ଶୁଖିଲା, ପରିଷ୍କାର ପାଇଁ, ସମୁଦ୍ର ଗର୍ବନର ଦୟା, ସାଗଲ ଓ ସୁରୁତ ଶିକ୍ଷା ଦିଆଯାଇ ପାରିବ । କିନ୍ତୁ ସେମାନଙ୍କୁ ଅବହେଳା କରିବା ଦ୍ୱାରା ଲକ୍ଷ ଲକ୍ଷ ଲୋକଙ୍କୁ ଶିକ୍ଷା ଏ ସୁଯୋଗରୁ ବଞ୍ଚିତ କରିଦିଆଯାଉଛି” । ଉଚ୍ଚ ସରକାରଙ୍କ ନିକଟକୁ ଶୁଣି ଏ ଘରା ପତ ଲେଖି ସେ ଉଲ୍ଲେଖ କରିଥିଲେ ଯେ ଶୁଭର ସରକାର କୃତୀୟ

ଶ୍ରେଣୀ ଯାତ୍ରୀଙ୍କ ଦୁର୍ଦ୍ଦଶା ପାଇଁ ମୁଖ୍ୟତଃ ଦାୟୀ; କିନ୍ତୁ ଦୁର୍ଦ୍ଦଶା ମଧ୍ୟରୁ କେତୋଟି ପାଇଁ କୃତୀୟ ଶ୍ରେଣୀ ଯାତ୍ରୀମାନେ ନିଜେ ମଧ୍ୟ ଦାୟୀ ।

ଗତ କେତେକ ବର୍ଷ ମଧ୍ୟରେ ରେଲଯାତ୍ରୀ-ମାନଙ୍କର ଓ ବିଶେଷ କରି କୃତୀୟ ଶ୍ରେଣୀ ଯାତ୍ରୀ-ମାନଙ୍କର ସୁଖସ୍ୱାଚ୍ଛନ୍ଦ୍ୟ ବିଧାନ ପାଇଁ ସରକାର ବହୁତ ଧ୍ୟାନ ଦେଇଅଛନ୍ତି । କୃତୀୟ ଶ୍ରେଣୀ ଯାତ୍ରୀମାନେ ଷ୍ଟେସନମାନଙ୍କରେ ଉଚ୍ଚଶ୍ରେଣୀ ଯାତ୍ରୀଙ୍କ ପାଇଁ ଉଦ୍ଦିଷ୍ଟ ପ୍ରବେଶ ପଥ ଓ ବର୍ତ୍ତମାନ ପଥ ବ୍ୟବହାର କରିପାରୁ ନ ଥିଲେ, ହୋଟେଲମାନଙ୍କରେ ପଶି ପାରୁ ନ ଥିଲେ ଏବଂ ଉତ୍ତମାଗାରମାନଙ୍କରେ ସେମାନଙ୍କୁ ଜାଗା ଦିଆଯାଇ ନ ଥିଲା । ଏବେ ଏ ଅବସ୍ଥା ଦୂର କରିଦିଆଯାଇଛି । ଏବେ ନୂଆ ନୂଆ ଷ୍ଟେସନ ତିଆରି କଲାବେଳେ ବା ପୁରୁଣା ଷ୍ଟେସନ-ମାନଙ୍କ ମରାମତ ବେଳେ ଏ ସବୁ ଯୋଗ୍ୟ ସର୍ବୋତ୍ତମ ସ୍ୱାଚ୍ଛନ୍ଦ୍ୟ ଯାତ୍ରୀଙ୍କ ଦ୍ୱାରା ବ୍ୟବହୃତ ହୋଇପାରିବ, ତତ୍ପରେ ଶାନ୍ତ ଦୃଷ୍ଟି ଦିଆଯାଉଛି ।

ଏହିକ କୃତୀୟ ଶ୍ରେଣୀ ଯାତ୍ରୀଙ୍କ ସୁଖସ୍ୱାଚ୍ଛନ୍ଦ୍ୟ ପାଇଁ କେତେବେଳେ କେମିତି ଚେଷ୍ଟା ନ ହୋଇ ଧରଣାନ୍ତର ଗ୍ରହଣ ଯୋଜନା ଅନୁସାରେ ଚେଷ୍ଟା କରାଯାଉଅଛି । ଷ୍ଟେସନମାନଙ୍କର ଆକାର ଶ୍ରେଣୀ

ହେଉ ବା ବଡ଼ ହେଉ ସେ ସବୁରେ ଯାହାମାନଙ୍କ ପାଇଁ ଏଣିକ କେତେକ ସର୍ବନିମ୍ନ ସୁବିଧା ଘୋଷିତ ହୋଇ ସରକାର ଧାର୍ଯ୍ୟ କରିଅଛନ୍ତି । ସେମାନଙ୍କ ପାଇଁ ଲମ୍ବା ବୃତ୍ତାମାଗାର, ବେଷ୍ଟ, ବନୁଳ ଆଲୁମିନ ବହୁତ ଆୟୋଜନ, ଉତ୍ତମ ପାମାସୁ ଜଳ, ଉନ୍ନତ ଧରଣର ପାଇଖାନା, ପକ୍କା ପୁଅଟପମଁ ଚଟାଣ, ହିଟି କାଟିବାର ଉଚ୍ଛ୍ଵସ୍ତ ବ୍ୟବସ୍ଥା ଏବଂ ଖରା ବର୍ଷାକୁ ରକ୍ଷା ମିଳିବାକୁ ବୃକ୍ଷରୋପଣ ବ୍ୟବସ୍ଥା କରାଯାଇଛି । ବଡ଼ ବଡ଼ ଷ୍ଟେସନମାନଙ୍କରେ ଅତ୍ୟନ୍ତ କେତେକ ଉଚ୍ଛ୍ଵସ୍ତ ବ୍ୟବସ୍ଥା କରାଯାଇଛି । ଷ୍ଟେସନମାନଙ୍କରେ ଯାହାମାନଙ୍କ ପାଇଁ ଯଥା ସମ୍ଭବ ବଦୁଂତ ଝୋର ଓ ଟେଲିଫୋନର ବ୍ୟବସ୍ଥା କରାଯାଇଛି ।

ଯାହାମାନଙ୍କ ପାଇଁ ଅଧିକରୁ ଅଧିକ ସୁଖ-ସୁବିଧାର ବ୍ୟବସ୍ଥା କରିବା ଉଦ୍ଦେଶ୍ୟରେ ପ୍ରତି ରେଳବାଇରେ ଜଣେ ଜଣେ ଡେପୁଟି ଜେନେରାଲ ମ୍ୟାନେଜର ନିଯୁକ୍ତ କରାଯାଇଛି ।

ପ୍ରତି ମାସରେ ଦଶଟି କରି ନୂଆ ଟ୍ରେନର ବ୍ୟବସ୍ଥା ହେଉଛି

ଟ୍ରେନମାନଙ୍କରେ ବହୁତ ଉଡ଼ି ଦେଉଅଛି । ତେଣୁ ଅଧିକ ଡକା ଓ ଅଧିକ ଟ୍ରେନର ବ୍ୟବସ୍ଥା କରାଯାଇଛି । ପଞ୍ଚଦଶିତ ଯୋଜନାର ପ୍ରଥମ ଭାଗ ବର୍ଷରେ ୩,୫୦୦ ନୂଆ ଡକା କାମରେ ଲାଗାଯାଇଛି । ୧୯୫୨ ରୁ ୧୯୫୪ ମଧ୍ୟରେ ୩୪୨ଟି ନୂଆ ଟ୍ରେନ ବା ପ୍ରତି ମାସରେ ୧୦ଟି କରି ନୂଆ ଟ୍ରେନ ପଞ୍ଚାସିଦିଆ । ୩୪୫ଟି ଟ୍ରେନର ଯିବାଆସିବାର ବାର ବଡ଼ାଇ ଦିଆଯାଇଛି ।

ପ୍ରଧାନ ପ୍ରଧାନ ରେଳ ଷ୍ଟେସନରେ ଏଣିକ ସିନେମା ଦେଖାଯିବ । ଏଥିପାଇଁ ସ୍ଵତନ୍ତ୍ର ଡକା-ମାନଙ୍କର ବ୍ୟବସ୍ଥା କରାଯାଇଛି । ଷ୍ଟେସନମାନଙ୍କରେ ଅପେକ୍ଷା କରି ବୃଥାରେ ସମୟ ଚଟାଇ ନ ଦେଇ ଯାହାମାନେ ଏ ସବୁ ସିନେମା ଦେଖି ସମୟର

ସର୍ବବ୍ୟବସ୍ଥାର କରିପାରିବେ । ଦେଶରେ ଯେଉଁସବୁ ଉନ୍ନତମାନଙ୍କର ଯୋଜନା ବାର୍ଷିକାତ କରାଯାଇଛି ଏ ସବୁକୁ ଲୋକ ଚର୍ଚ୍ଚାର ଧାରଣା କରି ପାରିବେ ।

ଭୃଗୁ ଶ୍ରେଣୀ ଯାହାଙ୍କ ପାଇଁ ବର୍ତ୍ତମାନ ଭାରତରେ ୧୭ଟି ଜନତା ଟ୍ରେନ ଚାଲୁଛି । ଆସନ୍ତା କେତେକ ମାସ ମଧ୍ୟରେ ଅନ୍ୟ ଯେଉଁ କେତୋଟି ଜନତା ଟ୍ରେନ ଉଦ୍ଘାଟନ କରାଯିବ ତହିଁରେ କଣ୍ଟ୍ରୋଲମାନେ ଉକ୍ତ ଯାହାମାନଙ୍କ ସୁଖସୁବିଧାର ବ୍ୟବସ୍ଥା ଓ ବ୍ୟାପନ କରିବେ ।

ଭୃଗୁ ଶ୍ରେଣୀ ଯାହାଙ୍କର ଟ୍ରେନରେ ଶୋଇବା ପାଇଁ ସ୍ଵତନ୍ତ୍ର ବ୍ୟବସ୍ଥା କରାଯାଇଛି । ସେଥିପାଇଁ ସେମାନଙ୍କଠାରୁ ନାମମାତ୍ର କରି ଅଧିକ ଉଡ଼ା ନିଆଯିବ ।

ଯାହାମାନଙ୍କ ସୁଖସୁବିଧା ପାଇଁ ପ୍ରଥମ ଷ୍ଟେସନର ଯେ ଜନାରେ ୧୫ ବୋଟି ଟଙ୍କାର ବ୍ୟବସ୍ଥା ହୋଇଛି । ଦ୍ଵିତୀୟ ପଞ୍ଚଦଶିତ ଯୋଜନାରେ ମଧ୍ୟ ଏ ବ୍ୟବସ୍ଥା ଚାଲୁ ରଖାହେବ ।

ସରକାର ଯାହାମାନଙ୍କ ସୁଖସୁବିଧା ପାଇଁ ଏ ସମ୍ବନ୍ଧ ବ୍ୟବସ୍ଥା କରୁଥିବାବେଳେ ଯାହାମାନଙ୍କର ମଧ୍ୟ କିଛି କରବାର ଅଛି । ମହାତ୍ମା ଗାନ୍ଧୀ କହୁଥିଲେ “ଭୃଗୁ ଶ୍ରେଣୀ ଯାହାମାନେ ଯେଉଁସବୁ ଅସୁବିଧା ଭୋଗନ୍ତି ସେଥିମଧ୍ୟରୁ କେତେକଟି ପାଇଁ ସେମାନଙ୍କ ନିଜ ନିଜର ଆଚରଣକୁ ଦିଅନ୍ତୁ । ଓଡ଼ିଶାରେ ଯେମାନେ ଏପରି ଭାବରେ ପାଣି ଡଳନ୍ତି ଯେ ତଦ୍ଵାରା ଅନ୍ୟମାନଙ୍କର ବହୁ ଅସୁବିଧା ହୁଏ । ଛେପ ଖଜାର ପକାଇବାରେ ଭୋଗ ବ୍ୟାପେ—କିନ୍ତୁ ସେମାନେ ସବୁ ସ୍ଥାନରେ ନିର୍ଦ୍ଦିଷ୍ଟରେ ଛେପ ଖଜାର ଓ ପାନପିନ ପକାନ୍ତି । ଟ୍ରେନ ଚାଲୁଥିବାବେଳେ ଡକା ମଧ୍ୟରେ ସେମାନେ ଫଳପୁଫା ଓ ଅଇଁଠା ପକାନ୍ତି । କେତେକେ ପାଣିକଳ ଖୋଲିଦେଇ ତାକୁ ଆଉ ବନ୍ଦ କରନ୍ତି

ନାହିଁ । ପାଇଖାନାରେ ମଧ୍ୟ ଝାଡ଼ା ଫେରି ତାକୁ
ଧୋଇଦେବାକୁ ପୁଣି ତେନ ଟାଣନ୍ତି ନାହିଁ । ସୁନଶୁ
ରେକ୍ତ କେନ୍ଦ୍ର ଅଦୌ ଟିକଟ ନ କରି ରେଳବାଇକୁ
ଠକବାର ପ୍ରଚେଷ୍ଟା କରନ୍ତି ।”

ତେଣୁ ସରକାର ଯାଣିମାନଙ୍କର ସୁଖସୁବିଧା
ବିଧାନ କଲବେଳେ ସର୍ବସାଧାରଣ ସର୍ବତୋଲ୍ୟକରେ
ସରକାରଙ୍କ ସହିତ ସହଯୋଗ କରି ସେମାନଙ୍କ
ଉଦ୍ୟମକୁ ସଫଳ କରିବା ଉଚିତ ।

ରାଜ୍ୟପାଳଙ୍କ ଭାଷଣର ସାରାଂଶ

(୧) ହିନ୍ଦ୍ ରାଷ୍ଟ୍ରଭାଷା ପ୍ରାକୃତିକ ସପ୍ତାହ

୧୨ । ୫ । ୫୫

ସ୍ଵସ୍ଵଭାଷା

ଏ ଦେଶ ଗୋଟିଏ ଉପ ମହାଦେଶ । ଏହାର
ଅଧିବାସୀମାନେ ବହୁତ ଗୁଡ଼ିଏ ଭାଷା ବ୍ୟବହାର
କରନ୍ତି । ଏ ଭାଷାମାନଙ୍କ ମଧ୍ୟରୁ ତେତେକ ଭାଷାର
ରୁଚିମନ୍ତ ପ୍ରାଚୀନ ସାହିତ୍ୟ ଅଛି । ବର୍ତ୍ତମାନ
ଏ ଦେଶରେ ସଂସ୍କୃତର ଅଭାବ ଘଟୁଛି ଏବଂ
ସବୁ ଭାଷା ଏଥିରେ ଭାଗୀ ହେଉଅଛନ୍ତି । ତଥାତ
ଗୋଟିଏ ସାଧାରଣ ଭାଷାର ବିକାଶ ଦରକାର,
ଯହିଁରେ କି ସମସ୍ତ ଜାତି ମଧ୍ୟରେ ଭାବର
ଅଦାନ ହୋଇ ଦେବ ଏବଂ ସ୍ଵଳ୍ପ ସ୍ଵଳ୍ପ ମଧ୍ୟରେ
ଶାସନଗତ ଓ ବାଣିଜ୍ୟଗତ ଭାବ ଅଦାନ ହୋଇ
ହେଉପାରିବ । ଏ ଦେଶରେ ବହୁତ ଗୁଡ଼ିଏ
ଅନୁଷ୍ଠାନ ଏହି ସ୍ଵସ୍ଵଭାଷାର ହେଉ ପାଇଁ
କାମ କରୁଅଛନ୍ତି । ନିମ୍ନ ଭାବର ହିନ୍ଦୀ ସାହିତ୍ୟ
ସମ୍ବନ୍ଧରେ ପ୍ରଭୁତ ସଂସ୍ଥା ଓ ଇଉନିଟନ ସରକାରଙ୍କ
ପ୍ରାପିତ ସାହିତ୍ୟ ଏକାଡେମୀ ଭାରତର ସମସ୍ତ
ସାହିତ୍ୟକ ବିକାଶ ପାଇଁ କାର୍ଯ୍ୟକ୍ରମର ରକ୍ଷାକରଣ !

ସାହିତ୍ୟକ୍ଷେତ୍ରରେ ଭାରତୀୟ କୃଷ୍ଣର ଅଭାବ
ସାଧନ କରିବା ଏମାନଙ୍କର ଲକ୍ଷ୍ୟ । ସମ୍ବିଧାନରେ
ଶୋଧିତ ହୋଇଛି ଯେ ହିନ୍ଦୀହିଁ ଏ ଦେଶର
ସ୍ଵସ୍ଵଭାଷା ହେବ, ତେଣୁ ହିନ୍ଦୀର ପ୍ରସାର ଓ ବିକାଶ
ଇଉନିଟନର କର୍ତ୍ତବ୍ୟ ହୋଇ ପଡ଼ିଅଛି । ହିନ୍ଦୀର
ଏ ଦେଶର ସମସ୍ତ କୃଷ୍ଣ ରୂପ ପାଇବ, ତେଣୁ
ହିନ୍ଦୀକୁ ସମ୍ବିଧାନର ୮ ଫେସିଲରେ ଉଚ୍ଚିଷ୍ଠ
ଭାଷାମାନଙ୍କରୁ ପ୍ରକାଶ ସ୍ଵତ ଓ ଶୈଳୀର ଅର୍ଥ
ଯେନି ବିକାଶପଥରେ ଗତ କରିବାକୁ ହେବ ।
ତେଣୁ ହିନ୍ଦୀକୁ ବର୍ତ୍ତମାନ କଥିତ ହିନ୍ଦୀ ଓ
ହିନ୍ଦୁସ୍ଥାନୀରୁ ସମଧିତ ବିକଶିତ ହେବାକୁ
ପଡ଼ିବ । ତେଣୁ ଏ ଦିଗରେ ହିନ୍ଦୁ ସ୍ଵସ୍ଵଭାଷା
ପରିଷଦ ପ୍ରଭୃତି ଅନୁଷ୍ଠାନକୁ ଏ ଲକ୍ଷ୍ୟ ପୂର୍ତ୍ତିପାଇଁ
କାର୍ଯ୍ୟ କରିବାକୁ ହେବ ଏବଂ ସମ୍ବିଧାନର
୩୦୪ ପ୍ରକରଣ ଅନୁଯାୟୀ ଗଠିତ ହିନ୍ଦୀ କମିସନ
ମଧ୍ୟ ଏଥିପ୍ରତି ଅବଶ୍ୟ ଧ୍ୟାନ ଦେବେ ।

ହୃଦୀ ପ୍ରସ୍ତର ଓ ପ୍ରସାର କାର୍ଯ୍ୟକୁ ସାବଧାନତା-
ସହକାରେ କରିବାକୁ ପଡ଼େ । ହୃଦୀ ଓ ହୃଦୟ ମଧୁ
କ୍ଷରଣର ୩୭° ନିୟୁତ ଲୋକଙ୍କ ମଧ୍ୟରୁ ମୋଟେ
୧୧୭ ନିୟୁତ ଲୋକ ବୁଝିପାରନ୍ତି । କେତେଗୁଡ଼ିଏ

ଭରଣପୁ ଭଣା ଅଛି, ସର୍ବର ସାହଚ୍ୟ ହୃଦୀଠାରୁ
ଯଥେଷ୍ଟ ଅଧିକ ଉନ୍ନତ—ହୋଇପାରେ ସେ
ଭଣାଭଣାଙ୍କ ସଂଖ୍ୟା ତମ । ତେଣୁ ହୃଦୀ ପ୍ରସାର
ଉଦ୍ୟମ ସାବଧାନତାସହକାରେ କରିବା ଉଚିତ ।

ଶିକ୍ଷା

ନିମ୍ନ ଲିଖିତ ପ୍ରାଇମେରୀ ଶିକ୍ଷକ ସମ୍ମିଳନୀ

୨୯ । ୫ । ୫୫

ପୁରୁଣାଘାଟ କାଳରୁ ଏ ଦେଶରେ ଶିକ୍ଷାପ୍ରତି
ଅଗ୍ରତା ରହିଛି । ଅଘାଟର ଗୁରୁ ଓ ଗୁଣୀମାନେ
ଅଗ୍ରର୍ଥ୍ୟ ଓ ଆଗ୍ରର୍ଥ୍ୟାଣୀ ନାମରେ ଅଭିହିତ ଥିଲେ ।
ସେମାନେ ଆତ୍ମମାନଙ୍କ କୃଷ୍ଣଭାଷଣରେ ଆଲୋଚନା
କରିଥିଲେ । ସେମାନଙ୍କୁ ଦେବତାର ଅସନ
ହୋଇ ଦେଖିଥିଲେ । ଯେତେବେଳେ ଆଧୁନିକ ସୁଗର
ତେତେକ ପ୍ରଗତିଶୀଳ ଜାତି ଜଙ୍ଗଲରେ
ମନ ଯାପନ କରି ଆକାଶରେ ଲୋଚିତମାନଙ୍କୁ
ରୁଣ୍ଡି ବସୁଥିଲେ ବୁଝିଯାଇଥିଲେ ଅଥଚ ସେମାନଙ୍କ
ସମ୍ମୁଖରେ କିଛି ଅବଧାରଣ କରିପାରୁ ନ ଥିଲେ
ତେତେବେଳେ ଆତ୍ମମାନଙ୍କ ପୁତ୍ରପୁତ୍ରମାନେ
ବିଜ୍ଞାନ, ରଶ୍ମିତ ଓ ଲୋଚିତସଦୃଶ୍ୟରେ ଅଗ୍ରୁତ ବୁଝି
ଲେ କରିଥିଲେ । ତେଣୁ ଆତ୍ମମାନଙ୍କ ସଭ୍ୟତା
ପତି ପ୍ରାଚୀନ ଓ ଅତି ବୃଦ୍ଧିଷ୍ଟ ।

ଏ ଦେଶରେ ଗୁରୁଶିଷ୍ୟ ସଂପର୍କ ଅତି ଅବର୍ଣ୍ଣ
ଗୋଟିର ଥିଲା । ଅତ୍ୟନ୍ତ ପରିଚାପର ବନ୍ଧୁ ଯେ
ଅତି ସେ ସଂପର୍କ ତରୋହିତ ହେବାକୁ ବସିଛି ।
ପୁତ୍ର ସମାଜରେ ଅଭିକ୍ତି ଓ ବଶୁଖଳା ମାଡ଼ିଯାଇଛି ।
ପୁତ୍ର ସାହାଯ୍ୟ ନେଇ ସମାବର୍ତ୍ତନ ଉତ୍ସବରେ
ଶାନ୍ତିରକ୍ଷା କରିବାକୁ ପଡ଼ୁଛି । ଦେଶର
ଅଶାନ୍ତତାର ପୁଲ ସୁବଳମାନେ ଏପରି
ସଂଧାରଣର ସମ୍ମୁଖୀନ ହୋଇଥିବାବେଳେ
ସର୍ବନୈତକ ଜୀବନରେ ଆତ୍ମମାନେ ବସୁଥିବର

ପ୍ରଗତି କରି ଲଭିବା କ'ଣ ? ଧନ ବଢ଼ି ମନୁଷ୍ୟତା
ଯଦି ଦ୍ରାସ ହେଲ, ତାକୁ ଦୁର୍ଭାଗ୍ୟ ହତା ଆଉ କ'ଣ
କରିବାକୁ ହେବ ? ପ୍ରତିଭାଗୁଣ, ସଂସ୍କୃତିଗୁଣ ଓ
ଚରିତ୍ରଗୁଣ ଗୁଣ ସୁଲକ୍ଷଣ ମାନଙ୍କରୁ
ବାହାରୁ ଅପତ୍ତି । ଅଗ୍ନିଶିଳ ସରଳ ଗ୍ରାମବାସୀମାନେ
ସେମାନଙ୍କଠାରୁ ଯଥେଷ୍ଟ ଉଚ୍ଚରେ ଅପତ୍ତି । ତେଣୁ
ମୁଁ ନଦେବନ କରୁଅଛି, ଆପଣମାନେ ଶିକ୍ଷା
ବନ୍ଧୁରେ ପାଣ୍ଡିତ୍ୟପୂର୍ଣ୍ଣ ଆଲୋଚନା କରିବା
ପୁତ୍ରରୁ ଗୁଣସମାଜରୁ ଏ ମାଗୁଥିବ ବଶୁଖଳା
କପରି ଦୁର ହେବ, ତହିଁର ଆଲୋଚନା କରନ୍ତୁ ।

ସମ୍ବିଧାନର ୪୫ ପ୍ରକରଣରେ ବ୍ୟବସ୍ଥା
ହୋଇଛି ଯେ ୧୦ ବର୍ଷ ମଧ୍ୟରେ ୧୫ ବର୍ଷ ପର୍ଯ୍ୟନ୍ତ
ବସୁ ସମସ୍ତ କାଳକ କାଳକାକୁ ଅଦୈନିକ
କାଧ୍ୟତାମୂଳକ ଶିକ୍ଷା ଦେବାକୁ ହେବ । କିନ୍ତୁ
ଆତ୍ମମାନଙ୍କର ଏତେ ଅଗ୍ରତା ଅଛି ଯେ ଶତକର
୫୦ ଲୋକଙ୍କୁ ମଧ୍ୟ ଆତ୍ମମାନେ ଶିକ୍ଷିତ କରିପାରିବା
ନାହିଁ । ଗରତ ସରକାର ନିମ୍ନ ଲିଖିତ ସେକେଣ୍ଡାରି
ଶିକ୍ଷା କାର୍ଯ୍ୟକ୍ରମ ବୋଲି ଗୋଟିଏ ଅନୁଷ୍ଠାନ
ବସାଇ ଅପତ୍ତି । ତଦ୍ୱାରା ସର୍ବଭାଗେଶୁ ଶିକ୍ଷା ମତ
ପ୍ରାର ହେବ ଏ ଶିକ୍ଷାପ୍ରସାର କାର୍ଯ୍ୟକ୍ରମ
ନିର୍ଦ୍ଧାରିତ ହେବ । ଦେଶରେ ଆଜି ଶତକର
୮୦ ଜଣ ନିରକ୍ଷରତାରେ ବୁଝି ରହିଥିବାଥିଲେ

ଗଣତନ୍ତ୍ରର ସାମଲ୍ୟ ଲୋକାର ବହୁ ହୋଇ ରହିବ ।

ସାଧାରଣତନ୍ତ୍ର ଗ୍ରହଣର ଉଦ୍ଦେଶ୍ୟତ ନ.ଗରଜ-ମାନଙ୍କ ସଂଯୋଗ ଶିକ୍ଷା ଅଳ୍ପ ସମସ୍ତଙ୍କର ଯେପୁ । ଅଳ୍ପ ଜ୍ଞାନର ଶାସନକ୍ଷେତ୍ରରେ ଅସୁବିଧା ଏକତ୍ର ଲାଭ କରୁଅଛୁ । ଏହି ଏକତ୍ର ଯେପରି ଭାରତୀୟ ଅବସ୍ଥିତି ଓ ଅବ୍ୟାହତ ରହେ ସେଥିପାଇଁ ଗଣତନ୍ତ୍ରମାନଙ୍କର

ଯଥୋପଯୁକ୍ତ ଶିକ୍ଷା ପ୍ରସ୍ତୋତନ ଓ ଶିକ୍ଷା ନିମନ୍ତେ ଯଥୋପଯୁକ୍ତ ସାଂସ୍କୃତିକ ମଧ୍ୟ ପ୍ରସ୍ତୋତନ । ଉତ୍କଳ ଗ୍ରାମର ଓ ଦକ୍ଷିଣ ଗ୍ରାମର ଗଣତନ୍ତ୍ର କୃଷିକୁ ଯାହା ଯାହା ଦାନ ଚଳୁଥିବା ଆନୁମାନକୁ ସମାଜ ଗ୍ରାମରେ ଅବହେଳା ରହିବାକୁ ହେବ ।

ଶିକ୍ଷାରେ ପ୍ରେମ୍ଭୁ ଅବେକ୍ଷା ଶ୍ରେୟ ଶୁ ଆନୁମାନଙ୍କର ଲକ୍ଷ୍ୟ ହେଉ ।

ମଧ୍ୟପ୍ରଦେଶ ନେପାଳଗରରେ କାଗଜ କାରଖାନା (ସଙ୍କଳ୍ପ) ଶ୍ରୀ ପୂର୍ଣ୍ଣଚନ୍ଦ୍ର ବୋଷ

ଭଲ ଭଲ ରବିମର କାଗଜ ଭଲ ଭଲ କାର୍ଯ୍ୟରେ ବ୍ୟବହୃତ ହେବା ସତ୍ୟ ଯେପୁ ହୋଇଅଛି ।

ପ୍ରଧାନତଃ ତଳ ପ୍ରକାର କାର୍ଯ୍ୟ ସକାଶ ତଳ ପ୍ରକାର କାଗଜ ବ୍ୟବହୃତ ହୁଏ, ଯଥା:—

(୧) ବହୁ ଲକ୍ଷ୍ୟ ଗୁପ୍ତିକା ସକାଶ ଏକ ପ୍ରକାର କାଗଜ ଯେପୁ ହୋଇଅଛି ଓ (୨) ଖବର କାଗଜ ଗୁପ୍ତିକା ସକାଶ ଏକ ପ୍ରକାର କାଗଜ ଯେପୁ ହୋଇଅଛି । ଏହାକୁ “ନିଉଜ୍ ପ୍ରିଣ୍ଟ୍” ବୋଲିଯାଏ ।

(୩) ଏହି ଦୁଇ ପ୍ରକାର ଗୁପ୍ତି ଆଉ ଅନ୍ୟାନ୍ୟ ଯେତେ ପ୍ରକାର କାଗଜ ଅଛି, ସେସବୁ ଭଲ ଭଲ କାମରେ ବ୍ୟବହୃତ ହୁଏ ।

ଯେପରି—ବହୁର ଉପର ପୃଷ୍ଠା ବା ମଲଟ । ନାନା ରକର ମୋଟ ଓ ପତଳା କାଗଜ ଏହି ସକାଶ ବ୍ୟବହୃତ ହୋଇଯାଏ । ବହୁ ଲକ୍ଷ୍ୟରେ ଏକ ପ୍ରକାର ରେଜିନ ପାତଳ କାଗଜ ବ୍ୟବହୃତ ହୁଏ । ପାଣେଲ ବନ୍ଧିବା ସକାଶ ଏକ ପ୍ରକାର

କାଗଜ ବ୍ୟବହୃତ ହୁଏ । ଏହା ଉଡ଼ା ପୁଂ କାଗଜ ଲକ୍ଷ୍ୟ ନାନା ପ୍ରକାର କାଗଜ ଭଲ ଭଲ କାର୍ଯ୍ୟ ସକାଶ ବ୍ୟବହୃତ ହୁଏ । ଏହିପରି ଭଲ ଭଲ କାର୍ଯ୍ୟ ସକାଶ ଭଲ ଭଲ କାଗଜ ଯେପୁ ହୋଇଅଛି । ଖବର କାଗଜ ଗୁପ୍ତିକା ସକାଶ ପ୍ରଥମତଃ “ନିଉଜ୍ ପ୍ରିଣ୍ଟ୍” ନିର୍ଦ୍ଦେଶୁଥିବା ଆସି ଗ୍ରହଣରେ ବ୍ୟବହୃତ ହେଉଥିଲା; କିନ୍ତୁ ପରେ ଏହା ଗ୍ରାମ୍ ସବୁ ସତ୍ୟ ଦେଖିଲେ ପ୍ରସ୍ତୁତ ହେବାକୁ ଲାଗିଲା ।

ବର୍ତ୍ତମାନ ଆନୁମାନଙ୍କର ସରକାର ଆମେରିକାଠି ଏହି “ନିଉଜ୍ ପ୍ରିଣ୍ଟ୍” ତିଆରି କରିବା ପାଇଁ ସୁଦୃଶ ଲୋକ ଆଣି ମଧ୍ୟପ୍ରଦେଶରେ କାଗଜ ତିଆରି ସକାଶ କାରଖାନା ବସାଇ ସେଥିରେ କାଗଜ ତିଆରି ଆରମ୍ଭ କରି ଦେଲେଣି ।

ଗ୍ରହଣକର୍ତ୍ତବ୍ୟରେ ଯେତେ ଖବର କାଗଜ ନିଉଜ୍ ପ୍ରିଣ୍ଟ୍ ଦ୍ଵାରା ଉପାଦ୍ରୁଏ ସେଥି ସକାଶେ ପ୍ରତିବର୍ଷ ୭୦ ହଜାର ଟନ୍ ନିଉଜ୍ ପ୍ରିଣ୍ଟ୍ ଦରକାର । ବର୍ତ୍ତମାନ ମଧ୍ୟ ପ୍ରଦେଶର ଏହି କାଗଜ କାରଖାନାର ନାମ ଯେଣା

ପୁଣି ଭୟଭୀତ!

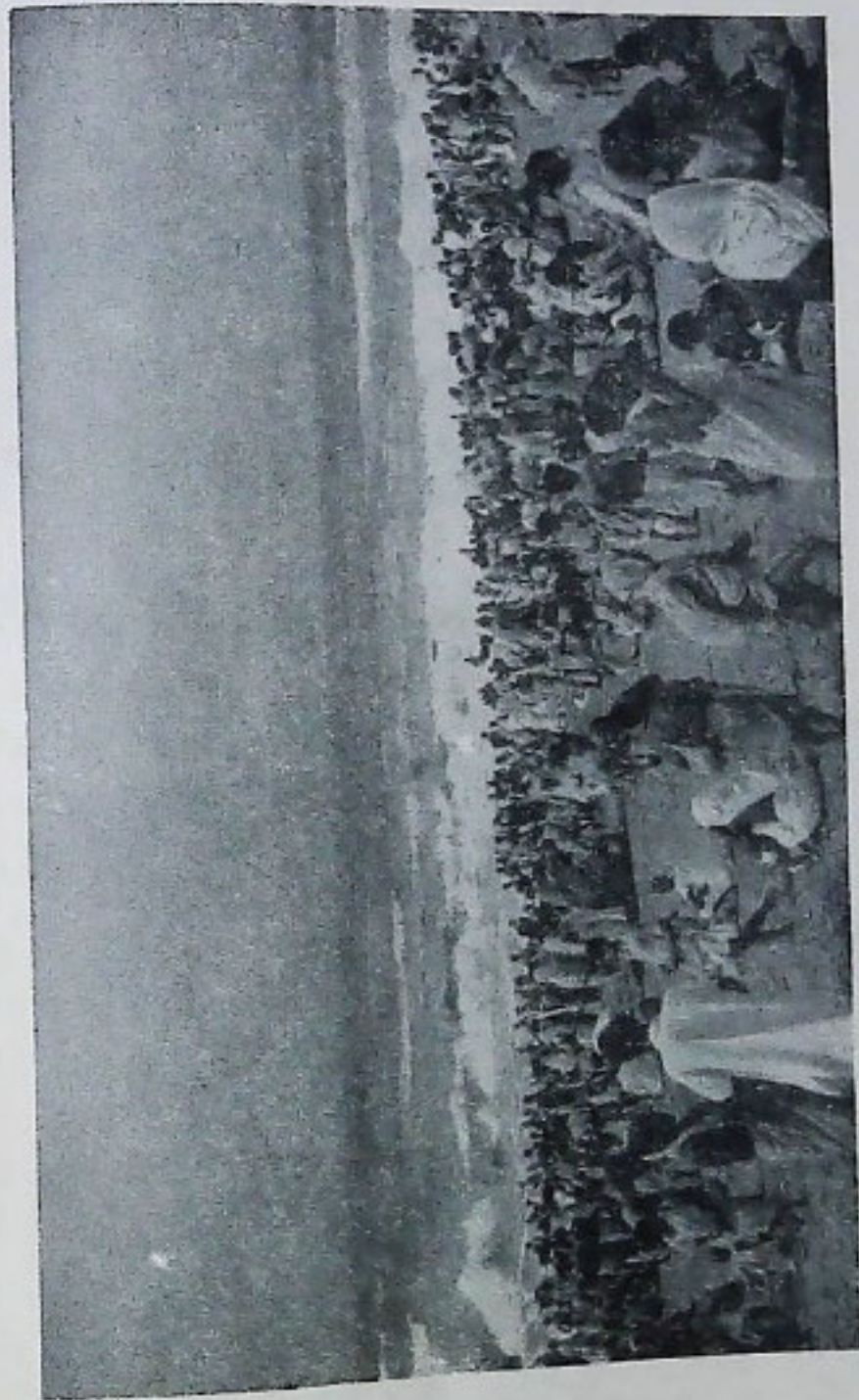

ମହୋଦଧିରେ ସ୍ନାନ

ଉତ୍କଳ ଉଦ୍ୟୋଗ ପ୍ରଦର୍ଶନୀ, ପୁରୀ



ଘରୋଇ ବିଭାଗର ଉପମନ୍ତ୍ରୀ ଶ୍ରୀ ମାଳମଣି ରାଉତରାୟ ପୁରୀରେ ଶିଗୁଣ୍ଡିରୁ ଘନ
'ଉତ୍କଳ ଉଦ୍ୟୋଗ ପ୍ରଦର୍ଶନୀ' ଉଦ୍ଘାଟନ କରୁଛନ୍ତି



ପ୍ରଦର୍ଶନୀରେ ଶିଳ୍ପୀ ଶ୍ରୀ ଅଶୋକ ମୁଖାର୍ଜୀଙ୍କର କେତେକ ହସ୍ତକ୍ରିତ ପଟିତାଙ୍କର ନମୁନା

ମିଳୁ । ସରକାରୀ, ବେସରକାରୀ ଓ ସ୍ୱତନ୍ତ୍ରତା
 କାର୍ଯ୍ୟ ସହଯୋଗିତା, ମିଶ୍ରଣର ସମବେତ ଚେଷ୍ଟା
 ଫଳରେ ଏହି କାର୍ଯ୍ୟ ଚିଆରି କାରଖାନାଟି ଗତ
 ନାଦୁଆସ ମାସରେ ପ୍ରାପ୍ତି ହୋଇଅଛି । କାର୍ଯ୍ୟ-
 ଚଳ ଚଳାଇବା ସକାଶେ ଯେଉଁ ସବୁ କଥାମାନର
 ଆବଶ୍ୟକ, ସେସବୁ ମଧ୍ୟପ୍ରଦେଶର ଅବଶ୍ୟକରେ
 ପୂରଣ ପରିମାଣରେ ମିଳେ ।

ନେପାଳର ଯେଉଁଠାରେ ବସିଅଛି,
 ସେଠାରେ ଶାଳଗଛର ଅବଶ୍ୟ ସ୍ତର ଏବଂ ବର୍ତ୍ତମାନ
 ସୁଦ୍ଧା ଗୁରୁତ୍ୱ ଶାଳଗଛରେ ପୁଣି । ଅବଶ୍ୟ
 ଶାଳଗଛ କାଟି ଟୁକୁସ ଟୁକୁସ କରି ରଖା ହୋଇଛି ।
 ଏହି ଶାଳକାଠରୁ କାର୍ଯ୍ୟ ଚିଆରି କରିବା ସକାଶେ
 ମଣ୍ଡ ପ୍ରସ୍ତୁତ ହୁଏ । ଏଠାରେ ବାଉଁଶର ମଣ୍ଡ ମଧ୍ୟ
 ପ୍ରସ୍ତୁତ ହେବ । ଏହି ଅଞ୍ଚଳରେ ସ୍ତର ପରିମାଣରେ
 ବାଉଁଶ ମଧ୍ୟ ମିଳେ । ସ୍ତାମ୍ଭ ଶାଳଗଛ ମଣ୍ଡ ଓ
 ବେଶରୁ ଆମଦାନୀ ହୋଇଥିବା ମଣ୍ଡରୁ କାର୍ଯ୍ୟ
 ଚିଆରି ଆରମ୍ଭ ହୋଇଅଛି । ବର୍ତ୍ତମାନ ୩ ଲକ୍ଷ
 ମାକ'ନ ବ୍ୟବସ୍ଥା ଏହି କାର୍ଯ୍ୟରେ ନିୟୁତ ହୋଇ-
 ଅଛି, କିନ୍ତୁ ଆମେରିକୀୟ ଲକ୍ଷ୍ୟମାନଙ୍କର ନିୟୁତ
 ଚିଆରିରେ ୩୯ ବର୍ଷର ଅଭିଭାବ ଅଛି ।
 ବର୍ତ୍ତମାନ କାରଖାନାରେ ଦୈନିକ ୧୫୦ରୁ ୧୭୫
 କାର୍ଯ୍ୟ ଉତ୍ପାଦନ ହେଉଅଛି । ଏହି କାର୍ଯ୍ୟ
 ବେଶରୁ ଆମଦାନୀ ହେଉଥିବା ଅନ୍ୟ ଯେ କୌଣସି
 କାର୍ଯ୍ୟ ସହିତ ଭୁଲନା ଭଳେ ସମଗୁଣ୍ୟମାନ
 ହୋଇ ବେଶାଯାଏ । ଏହି କାର୍ଯ୍ୟ ଗୁଣରେ କିଛି
 ଏଠାରୁ ଉତ୍ତର ସ୍ଥାନ ଅଧିକାର କରିବ, ସେ
 ଚେଷ୍ଟା ମଧ୍ୟ ଗୁଣ୍ୟ ଅଛି ।

ଭାରତ ସରକାର ଏହି କାରଖାନା ପାଇଁ ମଧ୍ୟ-
 ପ୍ରଦେଶର ସରକାରଙ୍କ ମାଧ୍ୟମରେ ୧ କୋଟି ୮୦ ଲକ୍ଷ
 ଟଙ୍କା ଋଣ ମଞ୍ଜୁର କରିଅଛନ୍ତି । ଏହି ଅନୁଷ୍ଠାନକୁ
 ରାଜ୍ୟ ସରକାର ୩ କୋଟି ୭୭ ଲକ୍ଷ ଟଙ୍କା ଋଣ
 ମଞ୍ଜୁର କରିଅଛନ୍ତି । ଏହି ଅନୁଷ୍ଠାନର ବର୍ଷିକ
 ମୁଲ୍ୟଧନର ପରିମାଣ ଏବେପୁରୀ ୧ କୋଟି ୪୦ ଲକ୍ଷ
 ଟଙ୍କା ହୋଇଅଛି ।

କାର୍ଯ୍ୟର ସହଯୋଗିତା, ମିଶ୍ରଣ କାରଖାନା
 ପରିଚାଳନା ଏବଂ କାର୍ଯ୍ୟର ମଣ୍ଡ ପ୍ରସ୍ତୁତ ଓ କାର୍ଯ୍ୟ
 ଉତ୍ପାଦନର ଆଧୁନିକ ପଦ୍ଧତି ସମ୍ପର୍କରେ
 ଭାରତୀୟମାନଙ୍କୁ ଶିକ୍ଷା ଦେବା ନିମନ୍ତେ ସୁବିଧ
 କାର୍ଯ୍ୟର ମୁକ୍ତମାନ କରି ସାହାଯ୍ୟ ଦେଇଅଛନ୍ତି ।

ଯେଉଁ ଯୋଗ ଅବଶ୍ୟକରେ ହୁଏ ବନ୍ୟପଶୁ-
 ମାନେ ଗଢ଼ାଇ କରୁଥିଲେ ଆଜି ସେଠାରେ ନେପା-
 ନର ୪୩୦ ଏକର ଜମି ଉପରେ ବଗିଚା ଓ
 ଆମେରିକୀୟ ପ୍ରସ୍ତୁତ ସରପାତି ଦ୍ୱାରା କାରଖାନାଟି
 ସୁସଜ୍ଜିତ ।

ମଧ୍ୟପ୍ରଦେଶର ଗୁରୁତ୍ୱ ନିକଟରେ ଏହି
 ସହରଟି ଅବସ୍ଥିତ ।

କାରଖାନାରେ ବହୁତ ସରକାରୀ ସକାଶ
 ଗୋଟିଏ ୧୨,୫୦୦ କଲୋରିଆଲ୍ ଶକ୍ତିଶାଳୀ ବହୁତ
 ଉତ୍ପାଦନ କାରଖାନା ପ୍ରାପ୍ତି ହୋଇଅଛି ।

କାରଖାନା ଓ ସହରର ବାସିନ୍ଦାମାନଙ୍କ ସକାଶ
 ପ୍ରତିଦିନ ୮୦ ଲକ୍ଷ ଗ୍ୟାଲନ ପାଣି ପ୍ରଦାନ ।
 କାରଖାନା ଉତ୍ପାଦନ ଦୁଇମାଲକ ଦୁଇରେ ତାପ୍ତି
 ନଦୀ ନିକଟରେ ଏହି ପାଣି ସରକାରୀ ସକାଶେ
 ଗୋଟିଏ କାରଖାନା ପ୍ରାପ୍ତ କରା ହୋଇଅଛି ।

କାରଖାନାରେ ୭୦୦ କର୍ମଚାରୀଙ୍କ ସକାଶେ
 ସୁନ୍ଦର ବାସଗୃହ ଚିଆରି କରା ହୋଇଅଛି । ବାସିନ୍ଦା
 ମାନଙ୍କ ନିମନ୍ତେ ଚିକିତ୍ସାଳୟ, ପୋଷ୍ଟ ଅଫିସ, ଖେଳ
 ପଡ଼ିଆ, ସ୍କୁଲ, ଚୂକ ପ୍ରଭୃତିର ସୁବ୍ୟବସ୍ଥା ଆଦି
 କରା ହୋଇଅଛି । ଗତ ଗୁଣ୍ୟବର୍ଷ ପୂର୍ବେ ଏଠାରେ
 କାର୍ଯ୍ୟ ଆରମ୍ଭ କରି ଏହିସବୁ ଗଠନମୂଳକ କାର୍ଯ୍ୟ
 ଗୁଣ୍ୟ ଅଛି ।

ପ୍ରତିବର୍ଷ ଭାରତ ଯେଉଁ ୭୦ ହଜାର ଟନ୍
 ନିଉନ ଟ୍ରାକ୍ ଚର୍ଚ୍ଚ କରୁଅଛି, ତହିଁର ମୂଲ୍ୟ ୭କୋଟି
 ଟଙ୍କା । ଏହା ବେଶରୁ ବେଦାକୁ ହୁଏ ।

ନେପାଳର କାରଖାନାର ଉତ୍ପାଦନ ସମତା
 ବାସିନ୍ଦା ୩୦ ହଜାର ଟନ୍ । ଏହା ଭାରତର ଏକ
 ଉତ୍ପାଦନ ଅଭାବ ପୂରଣ ସମ୍ପର୍କରେ ସାଧେବୁ ।

ଗୋ, କୃଷି ଓ ଶିଳ୍ପ ପ୍ରଦର୍ଶନୀ

[କୋଟପାଡ଼]

କୋଟପାଡ଼ ନିକଟ କୋଟପାଡ଼ ଗ୍ରାମରେ ଜିଲ୍ଲା ଲୋକସମ୍ପର୍କ ବିଭାଗ ଆନୁଷ୍ଠାନରେ ଗୋଟିଏ ଗୋ, କୃଷି, ଶିଳ୍ପ ପ୍ରଦର୍ଶନୀ ରଚନା ମାର୍ଚ୍ଚ ମାସ ତା' ୨୮ ଦିନ ଅନୁଷ୍ଠିତ ହୋଇଥିଲା, ପ୍ରଦର୍ଶନୀ ଅନୁଷ୍ଠିତ ହେବା ପୂର୍ବରୁ ପ୍ରଭୃତ ବିଭାଗ ଦ୍ଵାରା ଜିଲ୍ଲାର ଚତୁର୍ଦ୍ଦିଗରେ ଏହି ପ୍ରଦର୍ଶନୀ ବିଷୟ ନେଇ ପ୍ରାଞ୍ଜଳ ଓ ବିଶେଷ ଭାବରେ ପ୍ରଚାର କରାଯାଇଥିଲା । ମାର୍ଚ୍ଚ ମାସରେ ଅଧିକ ଦର୍ଶକ ଶେଷ ଏବଂ ଅପସ ତା'ର ଗୁରୁତ୍ଵ ଓ ସମୟର ସୁଲୁଭା ସତ୍ତ୍ଵେ ପ୍ରଦର୍ଶନୀଟି ଖୁବ୍ ସଫଳତାର ସହିତ ସମ୍ପନ୍ନ ହେବାରେ ପାରିଥିଲା । ପ୍ରଦର୍ଶନୀ ଗ୍ରାମ କୋଟପାଡ଼ଠାରେ ୧୦, ୧୨ ଦିନ ପୂର୍ବରୁ ଗୋଟିଏ କମିଟି ଗଠନ କରାଯାଇ ସେହି କମିଟି ଜଣାପଡ଼ିଥିବା ଅର୍ଥ ଓ ଶ୍ରମଦାନ ବିଷୟରେ ଲୋକଙ୍କୁ କୁହାଇ ଦିଆଯାଇଥିଲା । ବିଶେଷତଃ ଆଖପାଖ ଗ୍ରାମବାସୀମାନଙ୍କର ଆଗ୍ରହ ଓ ଶ୍ରମଦାନ, ସ୍ଥାନୀୟ ହାଇସ୍କୁଲ ପ୍ରସମାନଙ୍କର ଭ୍ରାତୃ, ଯ. ଡ. ପ୍ରସମାନଙ୍କର ପ୍ରଦର୍ଶନୀ ଭିତରେ ଓ ବାହାରେ ଶୁଖିଲାରପାର ବ୍ୟବସ୍ଥା ଏବଂ ସର୍ବୋପରି ଜିଲ୍ଲା ଲୋକସମ୍ପର୍କ ବିଭାଗୀୟ କର୍ମୀମାନଙ୍କର କାର୍ଯ୍ୟ ଚପୁରତା ଓ ଜିଲ୍ଲା ଚଳେଇଟର ଓ ରେଭିନ୍ୟୁ ଅଭିନୀତ ଅପସରୁ ଡାକ୍ତା ବିଦ୍ୟୁତ୍ ବିଶିଷ୍ଟ ସରକାରୀ ଭିତପକସ କର୍ମୀଙ୍କର ଭ୍ରାତୃ ଓ ପ୍ରେରଣା ପ୍ରଦର୍ଶନୀଟିକୁ ସାଫଲ୍ୟପୂର୍ଣ୍ଣ ଭାବରେ ବହୁବ୍ୟୟକେ ସାହାଯ୍ୟ କରୁଥିଲେ ।

ତା ୨୭ ଦିନ ପୂର୍ବରୁ ସମ୍ପର୍କ ବିଭାଗ ମଣ୍ଡଳ ଓ ବେଷ୍ଟମାନ ସାମସମ୍ପର୍କ ଏବଂ ପ୍ରତ୍ୟେକ ବିଭାଗ ପାଇଁ ସ୍ଥାନ ନିରୂପଣ ପ୍ରଭୃତ ଶେଷ ହୋଇ ଯାଇଥିଲା । ପ୍ରତ୍ୟେକ ବିଭାଗ ପାଇଁ ଯେଉଁ ସ୍ଥାନ (Stall) ନିରୂପିତ ହୋଇଥିଲା, ସେ ସମ୍ପୂର୍ଣ୍ଣ ବାର୍ଜଣ ତା' ଚୋରଣ ଏବଂ ପତାକା ଦ୍ଵାରା ସୁସଜ୍ଜିତ କରାଯାଇଥିଲା । କୋଟପାଡ଼ ଗୁଡ଼ିକର ଅନ୍ୟ ପ୍ରଦେଶ ବିଭିନ୍ନ ଭାଗର ଜନା ଦ୍ଵାରା ବିମଣ୍ଡିତ ହୋଇ ସ୍କୁଲ ଗୁଡ଼ିକର ଶୋଭାଦର୍ଶନ କରୁଥିଲା । ଗ୍ରେଟ ବଡ଼ ହୋଇ ପ୍ରାୟ ୧୯ ଶହ କୋଟପାଡ଼ ପ୍ରଦର୍ଶନୀରେ ସ୍ଥାନ ପାଇ ପାରିଥିଲା । ତନ୍ମଧ୍ୟରୁ ପଶୁ ଓ ପକ୍ଷୀ ବିଭାଗ ପାଇଁ ୪ ଗୋଟି, ବଣ୍ୟଜାତ ପଦାର୍ଥ ପାଇଁ ଗୋଟିଏ, ପଶୁ ବିଭାଗୀୟ ଅପସ ଏବଂ ସେମାନଙ୍କ ବ୍ୟବହାରୀ ଉପକରଣ ପ୍ରଦର୍ଶନୀ ବିଭାଗ ପାଇଁ ଗୋଟିଏ, ସ୍ଵାସ୍ଥ୍ୟବିଭାଗ ପାଇଁ ଗୋଟିଏ, କୃଷି ବିଭାଗ ପାଇଁ ଗୋଟିଏ, ଏତଦ୍ ବ୍ୟତୀତ ବିଭିନ୍ନ ଉପକରଣ ଓ ନାନାପ୍ରକାର ଦର୍ଶନୀୟ ଉପାଦାନ, ପକ୍ଷୀ ପକ୍ଷୀକା ଇତ୍ୟାଦି ପାଇଁ ଗୋଟିଏ ବଡ଼ ଧରଣର ସ୍କୁଲ, ଲୁଗାକୁଣ୍ଡା ଓ ସୂତାକଟା ପ୍ରଦର୍ଶନୀ ପ୍ରଭୃତ ବଡ଼ ସ୍କୁଲ, କୁମ୍ଭାର ଓ ଅନ୍ୟାନ୍ୟ ମୂର୍ତ୍ତିକାର୍ତ୍ତବ୍ୟ ପାଇଁ ଗୋଟିଏ ବଡ଼ ସ୍କୁଲ, ବିଭିନ୍ନ ପ୍ରକାର ଉପାଦାନ ଓ ମୁଦ୍ରିତ ପାଇଁ ଗୋଟିଏ ସ୍କୁଲ ଏବଂ ଲୋକସମ୍ପର୍କ ବିଭାଗୀୟ ବିଭିନ୍ନ ବିଭାଗ ପାଇଁ ଗୋଟିଏ ଉକାଶ ସ୍କୁଲ ଯୋଗାଇ ଦିଆ

(Slide) ସୁଦୂର ଦେଖାଇ ପୁଲେ ଏବଂ ଗୋଟିଏ
ଦୂରଦୂର ନୃତ୍ୟର ଆୟୋଜନ ମଧ୍ୟ ସେହି ଦିନ
କରାଯାଇଥିଲା । ସେହି ସାତେ ୧୨ ବର୍ଷ ପର୍ଯ୍ୟନ୍ତ
ଲୋକ ସମାଗମ କମି ନ ଥିଲା । ପ୍ରାୟ ଗୋଟାଏ
ବେଳେ ପ୍ରବର୍ତ୍ତନର ଜନଗହଳ ଅଳ୍ପ କମିଥିଲା ।

ତା ପର ଦିନ ପ୍ରାୟ ଆଠ ବର୍ଷା ବେଳେ ପ୍ରବର୍ତ୍ତନର
ଦ୍ଵାର ସୁନ୍ଦରୀର ଖୋଲିଯାଇଥିଲା । ଦିନ ପ୍ରାୟ ୨
ବର୍ଷାଠାରୁ ୧୦ ବର୍ଷା ଯାଏ ଖେଳକୌତୁହର ଆୟୋଜନ
ହୋଇଥିଲା । ଯେଉଁମାନେ ପ୍ରତ୍ୟେକ ଶିତାରେ
ପ୍ରଥମ ପ୍ରାଣ ଅଧିକାର କରିଥିଲେ ସେମାନଙ୍କ ମଧ୍ୟରୁ
ଉତ୍କଳ ଖେଳାଳିଙ୍କୁ ମନୋମତ ଦେଖାଯାଇଥିଲା ।
ପ୍ରାୟ ତେତେକ ଲୋକଙ୍କ ଶୁଭପଥରେ ଉତ୍କଳ
କବେଶର ହୋଇଥିବା ଦେଶମାନଙ୍କ ଶିଳ୍ପଗୁଡ଼ିକୁ
ପୁରସ୍କାର ଦିଆଯାଇଥିଲା । ଉତ୍କଳର ଗୋଟିଏ ଗାଣ
କବିର ୧୧୦ ଟଙ୍କା, ହସ୍ତଶିଳ୍ପ, ମୃତ୍ତିକା ଶିଳ୍ପ
ଓ ସୂତାକଟା କାମ ପାଇଁ ୧୩୦ ଟଙ୍କା, କୃଷି
କରମ ୮୫ ଟଙ୍କା, ସର୍କାର ୧୫ ଟଙ୍କା, ନାଟ, ନୃତ୍ୟ
ଏବଂ ମେଳିକ ପାଇଁ ୩୦ ଟଙ୍କା, ଖେଳ କବିର
ପାଇଁ ୪୦ ଟଙ୍କା ଦିଆଯାଇଥିଲା । ଦିନ ୨ ବର୍ଷିକା
ସମୟରେ ଜଣ କଲେକ୍ଟର ପ୍ରବର୍ତ୍ତନର ଆୟୋଜନ
ଗୁଡ଼ିକୁ ତଳ ତଳ ଶେଷା କରି ଦେଖିଥିଲେ ଓ
ଉତ୍କଳ କାର୍ଯ୍ୟକାରୀ ଲୋକଙ୍କୁ ପୁରସ୍କାର ପ୍ରଣେତ୍ର
ଦିଆଯାଇଥିଲା । ପୁରସ୍କାର ବଚରଣୀ ପୂର୍ବରୁ ଜଣ
ପ୍ରସ୍ତର ବସଣୀୟ ଅଧିକାର ଦେଶମାନଙ୍କ ଉପଯୋଗିତା
ଓ ତଦ୍ଵାର ପ୍ରଧାନ କାର୍ଯ୍ୟମାନ ଗୁଡ଼ିକ ଲକ୍ଷ୍ୟ କରି
ଅର୍ଥାତ୍ କେନ୍ଦ୍ର ଓ ପ୍ରାଦେଶିକ ସରକାର କପରି
ଦେଶର ଅନାଟନ, ଅଶିଷ୍ଟା, ଅସୁସ୍ଥତା ଓ ଗାଈଦ୍ରାଂତା
ବିରୁଦ୍ଧରେ ଲଢ଼େଇ ଚଳେଇପନ୍ତି, ତାହାର ବିସ୍ତୃତ

ଦବରଣୀ ପ୍ରଦାନ କରିଥିଲେ । ପଞ୍ଚକର୍ଷିତ ଯୋଜନାର
ଉଦ୍ଦେଶ୍ୟ ସମ୍ବନ୍ଧରେ ମଧ୍ୟ ଉପକ୍ରମ ଦେଇଥିଲେ ।
ତାହାଙ୍କ ଉପକ୍ରମ ମୁଖ୍ୟତଃ ଥିଲା ଉତ୍କଳ କପରି
ଏହି ୪ ବର୍ଷ ମଧ୍ୟରେ ତାହାର ଖାଦ୍ୟ ଅନାଟନ ଦୂର
କରି ପାରିବୁ ଏବଂ ଜଳସେଚନ, ତନ୍ତୁଶିଳ୍ପ, ହସ୍ତଶିଳ୍ପ,
କଳକାରଖାନା ଇତ୍ୟାଦିରେ ମଧ୍ୟ ଉତ୍କଳ
କପରି ଦ୍ରୁତ ଅଗ୍ରଗତି କରିବୁ । ସେ ପୁଣି କହିଥିଲେ
ଯେ ଅଞ୍ଚଳ ଶାସନ, ଗ୍ରାମ ପଞ୍ଚାୟତ ଇତ୍ୟାଦି
ସଂଗଠନମୂଳକ କାର୍ଯ୍ୟପ୍ରଣାଳୀ ଲୋକଙ୍କର ଉତ୍କଳ-
ତ୍ଵର ଅବିଚ୍ଛିନ୍ନକୁ ସାହାଯ୍ୟ କରିପାରିବୁ ଏବଂ
ସେମାନଙ୍କ ଉତ୍କଳର ଶକ୍ତିକୁ ସୁଗମ କରିବାରେ
ସାହାଯ୍ୟ କରିପାରିବୁ । ଅତି ଏକ ଏକାଦଶ ପ୍ରବର୍ତ୍ତନ
ଗୁଡ଼ିକର ଲୋକଙ୍କ ମନରେ ଉତ୍କଳ
ଖେଳାଇବାରେ ସମର୍ଥ ହେବ ଯେ, ସରକାର
ସେମାନଙ୍କ ପାଇଁ କରନ୍ତ ତାମ ସବୁ କରିପାରିବୁ ଏବଂ
କରିବ । ଶେଷରେ ଲୋକମାନଙ୍କୁ ଅନୁରୋଧ କର
ଯାଇଥିଲା ଯେ ଅଞ୍ଚଳ ଏହି ଲୋକ-ସରକାରଙ୍କ
ସହିତ ପୂର୍ଣ୍ଣମାତ୍ରାରେ ସହଯୋଗ କରି ସେମାନେ
ତାହାଠାରୁ କାମ ଆଦାୟ କରିବୁ ଏବଂ ନିଜେ ନିଜେ
ପୁଣି ଲାଭ କରିବୁ ।

ସକ୍ଷ ସେତେବେଳେ ଜନୈକ ପ୍ରାୟ କୃଷି
ଶ୍ରୀ ବିଶ୍ଵନାଥ ମହାପାତ୍ର ଜଣ କଲେକ୍ଟରଙ୍କୁ ଓ
ସଦସ୍ୟାଧାରଣକୁ ଅନ୍ୟତା ଅର୍ପଣ କରିଥିଲେ ।

ପୁରସ୍କାର ବଚରଣୀ ଉତ୍କଳ ପରେ ୨ ବର୍ଷ
ଠାରୁ ସାତେ ୧୮ ଟା ପର୍ଯ୍ୟନ୍ତ ଲୋକସମ୍ପର୍କ
କରଣ ତରଫରୁ ସିନେମା ଦେଖାଯାଇଥିଲା ଏବଂ
ସେଥିରେ ପ୍ରାୟ ୫୦୦୦ ଲୋକ ଯୋଗ ଦେଇଥିଲେ
ଏବଂ ସେହିଦିନ ପ୍ରବର୍ତ୍ତନ ପ୍ରାୟ ଶେଷ ୨ ବର୍ଷା ପର୍ଯ୍ୟନ୍ତ
ଖୋଲି ରଖାଯାଇଥିଲା ।





ଭୂଦାନ ସମାଚାର

ସର୍ବସ୍ୱଦାନ ଗ୍ରାମର ତାଲିକା

କୋରାପୁଟ ଜିଲ୍ଲାରେ
 ପୂଜ୍ୟ ବିନୋବାଜୀଙ୍କ
 ଗନ୍ତକାଳ ଆହୁର ଦୁଇ ମାସ
 ବୃଦ୍ଧି ପାଇଅଛି

କୋରାପୁଟ ଜିଲ୍ଲା

- | | | |
|-----------------|-----------------|-------------------------------|
| ୧। ବନୁନ୍ଦପୁର | ୧୧। ମେଡ଼ିଆପଟା | ୨୧। ଡଳଗୁଡ଼ି |
| ୨। ଡେବାବସ | ୧୨। କଂଜାସ | ୨୨। ଦେଲଣ୍ଡି |
| ୩। ତେପାଛୁଡ଼ା | ୧୩। ଶୁଙ୍କାଗୁଡ଼ା | ୨୩। ଦରତଗୁଡ଼ି |
| ୪। ବାଉଗୁଡ଼ା | ୧୪। ଅଲପଣ୍ଡା | ୨୪। ମାଜିଗୁଡ଼ା |
| ୫। ଗୁଞ୍ଜରଗୁଡ଼ା | ୧୫। ଗୁମ୍ବୁଡ଼ି | ୨୫। ମଖନାଗୁଡ଼ି |
| ୬। ଆରୁଣାକେନ୍ଦ୍ର | ୧୬। ଗେତପଣ୍ଡା | ୨୬। ସିତାପାଜା |
| ୭। କାମଟଣା | ୧୭। କୁଟୁଡ଼ିଗୁପା | ୨୭। କୁଡ଼ିପଡ଼ା ଓ
ଗାଗଡ଼ାସେଲଗ |
| ୮। ନାଶୁଂତୋଳା | ୧୮। ଜପାଖାଲ | ୨୮। ଡୁଡୁଜାଙ୍ଗେ |
| ୯। ମେଲକାନୁଶ | ୧୯। କାରଂଜା | ୨୯। କୁଟିଙ୍ଗଗୁଡ଼ା |
| ୧୦। ବୁଡ଼ଙ୍ଗ | ୨୦। ମାଡ଼ଗୁଡ଼ା | |

- ୧୨୫ । ସାରପାତ୍ର
- ୧୨୬ । ଦାନଳ ଡାଙ୍ଗ
- ୧୨୭ । କେରୁଜା
- ୧୨୮ । ଶିଶୁଖଣ୍ଡି
- ୧୨୯ । ଦୁଗୁଜଗୁଡ଼ା
- ୧୩୦ । କେବଡ଼ି
- ୧୩୧ । ସେନ୍ଦୁର ମାଳଗୁଡ଼ା
- ୧୩୨ । କରତାମ ଚଣ୍ଡାଳଗୁଡ଼ା
- ୧୩୩ । ନଦିଗାଁ
- ୧୩୪ । ଚଣ୍ଡାଳ ଆଡ଼ମୁଣ୍ଡା
- ୧୩୫ । ଝଲଦହୀଗୁଡ଼ା
- ୧୩୬ । ପାଇକ ଗୋପି
- ୧୩୭ । ଗାଡ଼ିଆଗୁଡ଼ା
- ୧୩୮ । ଦକଳୀ ମାଳିଗୁଡ଼ା
- ୧୩୯ । ଚକଲଗୁଡ଼ା
- ୧୪୦ । ଗମ୍ଭଲି
- ୧୪୧ । ଢ଼ଙ୍ଗାପେଟି
- ୧୪୨ । ମାଳମୁଣ୍ଡା
- ୧୪୩ । ଡମ୍ବୁରଗୁଡ଼ା
- ୧୪୪ । ବାରିଗୁଡ଼ା
- ୧୪୫ । ଲତାପୁଟ
- ୧୪୬ । ନାରଙ୍ଗା
- ୧୪୭ । ଡେଜା ଜାମୁଗୁଡ଼ି
- ୧୪୮ । ଶୁକୁଟାପେଟ
- ୧୪୯ । ମୁଦାଙ୍ଗ
- ୧୫୦ । ଭେଜାପଦର
- ୧୫୧ । ଲଖାପୁଟ
- ୧୫୨ । ଖିଲପୁଟ
- ୧୫୩ । ପୂଜାପାଇ
- ୧୫୪ । ମଣ୍ଡିଆଗୁଡ଼ା
- ୧୫୫ । ଶିଶୁଗୁଡ଼ା
- ୧୫୬ । ଭେଜାମଗୁଡ଼ା

- ୧୫୭ । ହୁମର ପତି
- ୧୫୮ । କେବଡ଼ି

ପୁରୀ ଜିଲ୍ଲା

- ୧ । ବ୍ରହ୍ମେଶ୍ୱରପୁର

କଟକ ଜିଲ୍ଲା

- ୧ । ମାନପୁର

କେନ୍ଦୁଝର ଜିଲ୍ଲା

- ୧ । ବଧୂବାମନପୁର

ସମ୍ବଲପୁର ଜିଲ୍ଲା

- ୧ । ଭୁବନ ପୁର
- ୨ । ରକେଡ଼ିଗାଁ
- ୩ । ଜଟିଗଡ଼
- ୪ । ମଣ୍ଡିଆ ଡ଼ିପା
- ୫ । ଶମ୍ଭୁଲି
- ୬ । ଭଲେଇମାଲ

ଗଞ୍ଜାମ ଜିଲ୍ଲା

- ୧ । କେନ୍ଦୁପଡ଼ା
- ୨ । ଲୁବାରସିଂ
- ୩ । ସଦାରସିଂ
- ୪ । ସୁନ୍ଦରବା
- ୫ । ରୁମନ
- ୬ । ଅଦାରସିଂ
- ୭ । ଆକେଲି

ଡେଙ୍କାନାଳ ଜିଲ୍ଲା

- ୧ । ପରମହଂସ ପୁର

ବାଲେଶ୍ୱର ଜିଲ୍ଲା

- ୧ । ବୁଦାଡ଼ିଆ
- ୨ । ଗଡ଼ମୁଦି

- ୩ । ବେଲପାଳ
- ୪ । ଆମତୋମା
- ୫ । ଭଲିଆ ପଦା
- ୬ । ପ୍ରସାଦ ଶୁକ
- ୭ । ରଞ୍ଜାମାଟିଆ
- ୮ । ପଥର ଡ଼ିପାଳ
- ୯ । ଗୋକୁଣ୍ଡି
- ୧୦ । ବାଗଧଡ଼ା
- ୧୧ । ଦଶକାଟୀ
- ୧୨ । ସକାଠର ଦଳ
- ୧୩ । ଗେଜଟାବଣୀ
- ୧୪ । ଶୁକରଶୁକ
- ୧୫ । ପିପ୍ପି ବଣୀ
- ୧୬ । ଭୁବନୀବଣୀ
- ୧୭ । ରୁପାଶୁବା
- ୧୮ । ଭଗାଶୁବା
- ୧୯ । ବାସିପଦା
- ୨୦ । ସାଇପଦା
- ୨୧ । ବଡ଼ଦଡ଼ା
- ୨୨ । ଦୁଧିଆଶାଳୀ
- ୨୩ । ରଞ୍ଜା
- ୨୪ । ବାଉଁଶବଣୀ
- ୨୫ । ପରୁଖାଲ
- ୨୬ । ମୁରଯୋଡ଼ା
- ୨୭ । ପୁଲଗୁଣ୍ଡ
- ୨୮ । ତେନ୍ତୁଡ଼ା
- ୨୯ । ଜାମଶୁଳୀ
- ୩୦ । ଶୁଭକଦସା
- ୩୧ । 'ନ' ମାଣିଆ
- ୩୨ । ପୁଡ଼ୁଡ଼ା
- ୩୩ । ଭପର ଗୋକୁଣ୍ଡି
- ୩୪ । ଧାନଶେଷ

- ୩୫ । ଭବାଟ ଘାଟୀ
- ୩୬ । ବାହାରଗଡ଼
- ୩୭ । ଜମଡ଼ିଆ
- ୩୮ । କନ୍ଦୁଆ
- ୩୯ । ଖୋଡ଼ିଆ ମାଟିସାହି
- ୪୦ । କୁଚବଣିଆ
- ୪୧ । ବଡ଼ବଳଗାଗୁଣ୍ଡି
- ୪୨ । ପାଗୁଳିଆ
- ୪୩ । ନନ୍ଦିଆଣୀ
- ୪୪ । ମାଗୁଡ଼ିଆ
- ୪୫ । ମଧୁରଭେର
- ୪୬ । ଧାନଭେର
- ୪୭ । ଡେମୁଣବଣ

- ୪୮ । ପଥରଶୁଳ
- ୪୯ । ଶାମନଗର
- ୫୦ । ଗରୁଡ଼ବସା
- ୫୧ । ବଣିଟିତାଏର ପୁର
- ୫୨ । କୁମୁଟିଆପଦା
- ୫୩ । ଦଣ୍ଡବଣୀ
- ୫୪ । ଜଦୁଆଖୋଳ
- ୫୫ । ସଜଗଡ଼
- ୫୬ । ଆମ୍ବପୁ ଖୋଳ
- ୫୭ । ପଥରବୁଟିଆ
- ୫୮ । ଭାଲକୁଡ଼ି
- ୫୯ । ପୁଲଗଡ଼ିଆ
- ୬୦ । ଚେନ୍ଦୁଳିଆ

- ୬୧ । ସମପୁର
- ୬୨ । ଛବପଦା
- ୬୩ । ସିଂପୁର
- ୬୪ । ବିରଞ୍ଚପୁର
- ୬୫ । ଦ କୁମ୍ଭ
- ୬୬ । ଚଣ୍ଡ ବଣୀ
- ୬୭ । ପାଗୁଳିଆ
- ୬୮ । କୁକୁଡ଼ିଆ
- ୬୯ । କଣ୍ଡାବଣୀ
- ୭୦ । ଶିମୁଳିଆ
- ୭୧ । ବାମୋରପୁର
- ୭୨ । ସାହାପୁର
- ୭୩ । ଚଣ୍ଡପୁର

ମୟୂରଭଞ୍ଜ ଜିଲ୍ଲା

- ୧ । ଟୁପୁର
- ୨ । ହରିଶ୍ଚନ୍ଦ୍ର
- ୩ । କଥାଖାଳୀ
- ୪ । ଦୁଆରଖୋଳୀ
- ୫ । ମିର୍ଚ୍ଚପୁର
- ୬ । ମଙ୍ଗଳପୁର
- ୭ । ପତ୍ରିଆ (୧)
- ୮ । ପ୍ରବରପୁର

- ୯ । ଗୋପୀନାଥପୁର
- ୧୦ । ପାଲିଆଖୋଳ
- ୧୧ । ବରଗ
- ୧୨ । ବଳେଇତଡ଼
- ୧୩ । ଡେବନାଳିଆ
- ୧୪ । ବାସମାଗ
- ୧୫ । ଜମ୍ବୀରପାଳ
- ୧୬ । ପତ୍ରିପାଳ

- ୧୭ । ମଧୁରୀଆ
- ୧୮ । ପେଡ଼ାପେଡ଼ା
- ୧୯ । ଅନ୍ତୁଆ (୨)
- ୨୦ । ଉତ୍ତରଖୋଳ
- ୨୧ । ଆମ୍ବଡ଼ିଆ
- ୨୨ । ନୁଆସାଗୁ
- ୨୩ । ଧାନଖୋଳା

୧୩ ଭଲରେ ସଦାସୁଧାଳ ଗ୍ରାମମାନଙ୍କର ମୋଟ ସଂଖ୍ୟା ୨୭୦



ଉତ୍କଳ ଉଦ୍ୟୋଗ ପ୍ରଦର୍ଶନୀ, ପୁରୀ



ପ୍ରଦର୍ଶନୀରେ ପଞ୍ଚଦଶିକ ଯୋଜନା
ପାଇଁ ଉଦ୍‌ଘାଟିତ ସ୍ୱତନ୍ତ୍ର ବୁଲ୍
(ଲୋକସମ୍ପର୍କ ବିଭାଗ)



ପଞ୍ଚଦଶିକ ଯୋଜନାର ଶ୍ରମରାଜାଣ
ପାଇଁ ସମସ୍ତଙ୍କ ସହଯୋଗ
(ଲୋକସମ୍ପର୍କ ବିଭାଗର ପୋଷ୍ଟର)



ଲୋକସମ୍ପର୍କ ବିଭାଗ ବୁଲ୍‌ରେ ସାକ୍ଷ୍ୟପାଳ

ଉତ୍କଳ ଉଦ୍ୟୋଗ ପ୍ରଦର୍ଶନୀ, ପୁରୀ



କୃଷି ବିଭାଗ ଝୁଲ୍ ନିକଟରେ ଶିଳ୍ପସାଳ

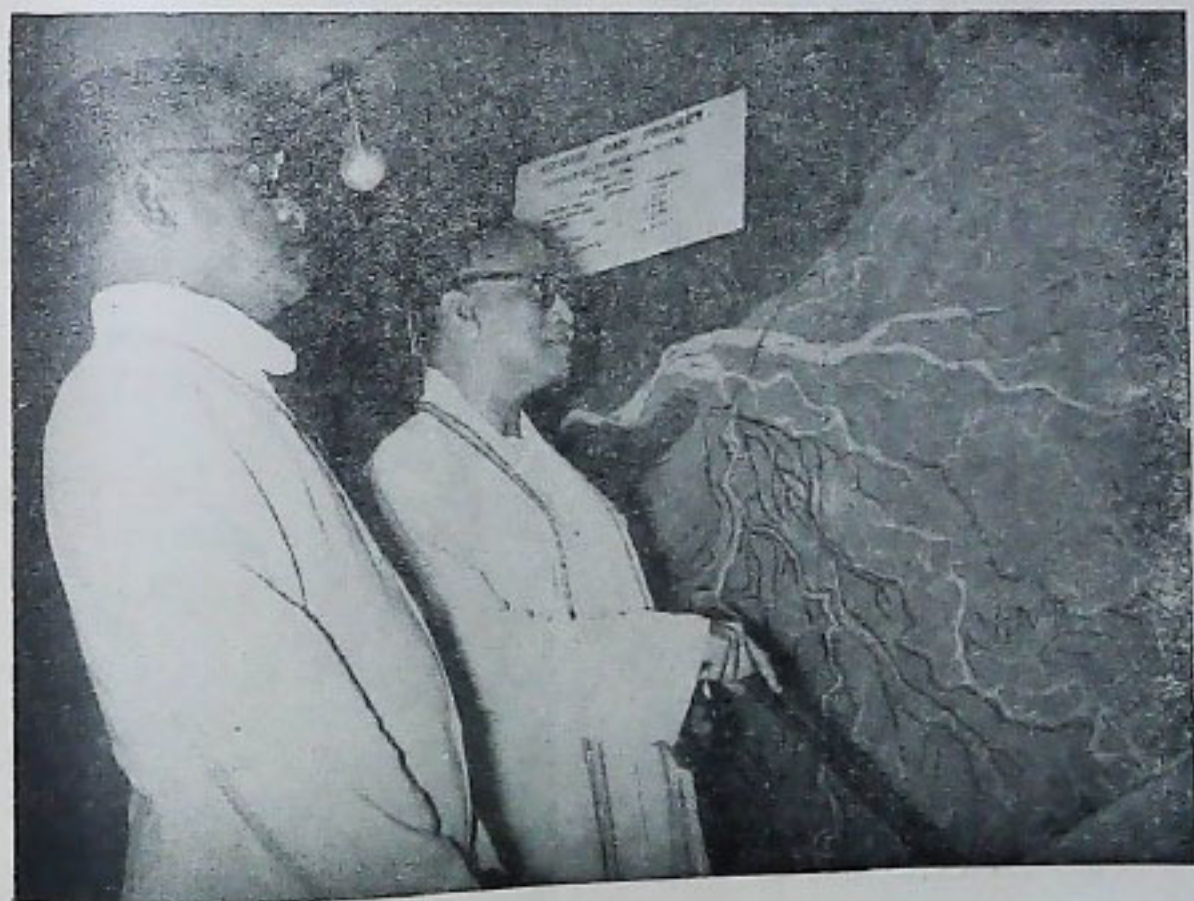

ଶିଳ୍ପସାଳ ଦ୍ୱିତୀୟ ଶ୍ରମି ଜଳସେଚନ ଯୋଜନାର ନକ୍ସା ଦେଖୁଛନ୍ତି

ଓଡ଼ିଶାରେ ଭୂଦାନଯଜ୍ଞର ଅଗ୍ରଗତି

(୨୫।୭।୫୫ ପର୍ଯ୍ୟନ୍ତ ସ୍ଥାପ୍ତ ଗ୍ରାମ, ଜମି ଓ ଦାନପତ୍ରର ହସାଦ)

କ୍ର. ନମ୍ବର	* ନୂତନ ଗ୍ରାମ * ଗ୍ରାମ ଦାନପତ୍ର ଜମି				* ୨୫-୭-୫୫ ପର୍ଯ୍ୟନ୍ତ * ଗ୍ରାମ ଦାନପତ୍ର ଜମି			
			ଏ.	ଡେ.			ଏ.	ଡେ.
। କଟକ	—	—	—	—	୧୮୭୨	୨୭୧୦୭	୧୫,୫୫୮	୮୭
। ପୁରୀ	—	—	—	—	୮୧୮	୫୯୦୯	୧୨୭୦୧	୧୦
। ବାଲେଶ୍ଵର	୭୫	୩୭୮	୩୨୫	୪୭	୨୪୪୮	୧୭୦୩୯	୨୫୭୯୩	୭୨୨
। କୋସମ୍ବଳ	—	୮୭୩	୪୯୩୭	୦୭	୪୪୫	୧୦୪୧୫	୭୫୭୭୩	୨୭୨
। ସୁନ୍ଦରଗଡ଼	୧୫	୧୭୦	୫୩	୪୭	୨୭	୩୨୧	୩୧୩	୮୭
। କେନ୍ଦୁଝର	—	—	—	—	—	୧୫୫୦	୧୦୩୭	୯୨
। ଗଞ୍ଜାମ	—	—	—	—	୨୯୨	୧୧୫୭	୨୩୦୦	୧୮
। ବଲାଙ୍ଗିର	—	—	—	—	—	୧୩୫	୩୭୨	୨୭
। ବୌଦ୍ଧ	—	୨୮	୧୦୯	୨୦	—	୨୩୧	୨୭୩	୧୫
। ଭୋପାଳ	—	—	—	—	—	୧୩୩୭	୩୭୪୫	୩୭
। ସମ୍ବଲପୁର	—	—	—	—	୪୪୩	୩୦୫୫	୧୧୭୪୯	—
। ମୟୂରଭଞ୍ଜ	—	—	—	—	—	୨୭୯୨	୨୪୦୦	୦୯
। ଭେଞ୍ଜାନାଳ	—	—	—	—	୨୨୭	୧୫୪୧	୮୭୮୩	୩୦
ସର୍ବମୋଟ	୮୦	୧୪୧୫	୫୪୨୫	୭୫	୨୦୨୨	୨୧୯୮୮	୧୫୦,୨୯୧	୦୯

ଉତ୍କଳ ପ୍ରସଙ୍ଗ

୬୭୪

* ପୂର୍ଣ୍ଣ ପାତ୍ର *
କମ୍ପି ଡେ:

କ୍ରମାଙ୍କ	ନାମ	ପ୍ରାମ	ବାନପତ୍ର	କମ୍ପି ଡେ:	ପରବାର	କମ୍ପି ଡେ:	ଫାଉଣ୍ଡି କାଳ	ନାମ	ପ୍ରାମ	ବାନ	ପ୍ରାମ
୧।	କଟକ	୧୮୭୨	୨୭୧୦୭	୧୫୫୫୮	୮୭	୨୩୨	୨୭୯	୨୭	୮୨	୫୨	୧
୨।	ପୁରୀ	୮୧୮	୫୯୦୯	୧୨୭୦୧	୧୦	୯୨	୧୭	୧୨	୭	୮	୧
୩।	ବାଲେଶ୍ଵର	୨୫୧୩	୧୭୪୦୭	୧୭୧୦୯	୧୯୬	୩୭୮	୮୨୧	୭୪୬	୨	୨୩	୨୩
୪।	କୋରାପୁଟ	୪୪୫	୧୧୨୭୮	୨୦୭୭୧୦	୩୩୬	୨୧୩	୧୪୧୨	—	୧	୭	୧୫୮
୫।	ପୁରୁରଗଡ଼	୪୨	୪୮୧	୩୬୭	୩୨	—	—	—	—	—	—
୬।	କେନ୍ଦୁଝର	—	୧୫୫୦	୧୦୩୭	୯୨	—	—	—	—	—	୧
୭।	ଖୋର୍ଦ୍ଧା	୨୯୨	୧୧୫୭	୨୩୦୦	୧୮	—	—	—	୧	୧	୭
୮।	କଲିଙ୍ଗ	—	୧୩୫	୩୬୨	୨୭	—	—	—	—	—	୧
୯।	ଦୋର	—	୨୫୯	୩୮୨	୮୫	—	—	—	—	—	—
୧୦।	କଳାହାଣ୍ଡି	—	୧୩୩୭	୩୭୪୫	୩୭	—	—	—	—	—	୧
୧୧।	ସମ୍ବଲପୁର	୪୪୩	୩୦୫୫	୧୧୬୪୯	—	୪୧	୧୭୭	୫	୧	୭	୫
୧୨।	ମୟୂରଭଞ୍ଜ	—	୨୭୯୨	୨୪୦୦	୦୯	—	—	—	—	—	୨
୧୩।	ଡେକାନାଲ	୨୨୭	୧୯୪୧	୮୭୮୩	୩୦	—	—	—	—	—	୨

ସବମୋଟ ୨୧୫୨ ୨୩୪୦୭ ୧୫୫୭୧୭ ୭୮ ୯୫୭ ୩୨୩୭ ୦୮୬ ୯୪ ୧୦୩ ୨୨



ଦ୍ଵିତୀ କମିସନ

- ୧୯୧୩ ମସିହାରେ ୩୫୪ ପ୍ରକାରର ଅନୁମୋଦିତ ଶୁଳ୍କଗଣ
 କମିସନରୁ ବ୍ୟତୀତ ଭେଦ ହୋଇ କମିସନ ବା
 ଶୁଳ୍କଗଣ କମିସନ ନିୟମ ଭେଦ ଅନୁସାରେ । ଶ୍ରୀ ବ.ଦେ.
 ଶେର ଏଥିରେ ପ୍ରକାଶିତ ନିୟମ ଦୋରାପସନ୍ନ ।
- ୧ । ଡକ୍ଟର ବନେ କୁମାର ବରୁଆ
 ଗୌଡ଼ାଟି ବରୁ ବଦ୍ୟାଳୟର
 ଆସାମୀ ଭାଷା ବିଭାଗର ଅଧ୍ୟକ୍ଷ — ଆସାମ
- ୨ । ଡକ୍ଟର ଏସ. କେ. ରାୟ
 ପଶ୍ଚିମ ବଙ୍ଗ ବ୍ୟବସ୍ଥାପକ ସଭାର
 ବାଚସ୍ପତି — ପଶ୍ଚିମ ବଙ୍ଗ
- ୩ । ଶ୍ରୀ ମନମୋହର ବେଗର
 ବୁରୁର ଉପାଧ୍ୟକ୍ଷ
 ଅଧ୍ୟକ୍ଷ — — ବମ୍ବେ
- ୪ । ଶ୍ରୀ ଡ. ପି. ପାଣିଗ୍ରାହୀ
 ଶ୍ରେଣୀକ ବିଶ୍ଵବିଦ୍ୟାଳୟର
 ଉପାଧ୍ୟକ୍ଷ — ବମ୍ବେ
- ୫ । ପଦ୍ମାବତୀ ପି. ଏନ. ପୁସ୍ତକ
 ଅମର ସିଂହ କଲେଜ, ଶ୍ରୀମଗର — ଭାର୍ଗବ
- ୬ । ଶ୍ରୀ ଏନ. କେ. ରାଜା
 ସମ୍ପାଦକ "ସିନାରେ" —
 ଶ୍ରେଣୀକ — ଦିବାକ୍ଷୁଡ଼-କୋଚିନ
- ୭ । ଡକ୍ଟର ପି. ପୁରାସାୟନ
 ସଭ୍ୟ, ରାଜ୍ୟସଭା, ମାଡ୍ରାସ — ମାଡ୍ରାସ
- ୮ । ଶ୍ରୀ କ. ପି. ନେନେ
 ସ୍ଵାଧୀନ ଭବନ, ପୁନା — ବମ୍ବେ
- ୯ । ଡକ୍ଟର ପି. କେ. ପରଜା
 ପ୍ରୋ-ଭିଜୁରାଲର, ଉତ୍କଳ ବିଶ୍ଵବିଦ୍ୟାଳୟ
 କଟକ — ଓଡ଼ିଶା

- ୧୦ । ସର୍ବାର ଡକ୍ଟର ସିଂହ
 ଭୁବନେଶ୍ଵର ପ୍ରଧାନ ବିଶ୍ଵବିଦ୍ୟାଳୟ
 ପ୍ରୋଫେସର, ପାଟଣା — ପ୍ରୋଫେସର
- ୧୧ । ଶ୍ରୀ ସତ୍ୟନାରାୟଣ
 ସଭ୍ୟ, ରାଜ୍ୟସଭା ମାଡ୍ରାସ — ମାଡ୍ରାସ
- ୧୨ । ଡକ୍ଟର ବାବୁ ସମ ସାକ୍ଷେନା
 ଆଲଫାବେଟ ସ୍ଵାଧୀନ ବିଶ୍ଵବିଦ୍ୟାଳୟର
 ଅଧ୍ୟକ୍ଷ — ଉତ୍କଳ ପ୍ରଦେଶ
- ୧୩ । ଡକ୍ଟର ଅବଦ ହୋସେନ
 ଜାମିଆ ମଲିଆ ହଜି — ହଜି
- ୧୪ । ଡକ୍ଟର ଅମର ନାଥ ଝ, ତେୟାଲମାନ
 ପ୍ରଭୃତି ସଭ୍ୟ କମିସନ, ପାଟଣା — ବରାକ
- ୧୫ । ଡକ୍ଟର ଆର. ପି. ସିମାଠୀ
 ଉପାଧ୍ୟକ୍ଷ, ପାଟଣା
 ବିଶ୍ଵବିଦ୍ୟାଳୟ, ପାଟଣା — ମଧ୍ୟପ୍ରଦେଶ
- ୧୬ । ଶ୍ରୀ ଚାନ୍ଦ୍ରଶ୍ୟାମ ଶର୍ମା, ଏମ. ପି. ହଜି — ହଜି
- ୧୭ । ଶ୍ରୀ ମୌଲି ଚନ୍ଦ୍ର ଶର୍ମା, ହଜି — ହଜି
- ୧୮ । ଶ୍ରୀ ହନାଶ ପ୍ରସାଦ ଦ୍ଵିବେଦୀ
 ଦ୍ଵିତୀ ଭାଷା ବିଭାଗର ଅଧ୍ୟକ୍ଷ,
 ହିନ୍ଦୁ ବିଶ୍ଵବିଦ୍ୟାଳୟ, ଦାଶୀ — ଉତ୍କଳ ପ୍ରଦେଶ
- ୧୯ । ଶ୍ରୀ ଜୟନାରାୟଣ ଦ୍ୟାସ
 ଚମ୍ପୁର — ବଜ୍ରପାଳ
- ୨୦ । ଶ୍ରୀ ଏମ. ଜନକ ଚନ୍ଦ୍ର ଅଧ୍ୟକ୍ଷ
 ଉପାଧ୍ୟକ୍ଷ, ଲୋକସଭା ହଜି — ମାଡ୍ରାସ
 କମିସନର ବିଷୟରେ କମିସନ ଶୁଣାଣୀକୁ
 ପ୍ରସ୍ତୁତ କରାଯିବ ।
 (କ) ଉପାଧ୍ୟକ୍ଷ ସଭାରେ ଭାଷାରେ
 ଦ୍ଵିତୀ କମିସନ ପ୍ରସାର ।

(ଖ) ଇନ୍ଦ୍ରନିଧନରେ ସରକାରୀ ଶ୍ରମରୂପେ
ଇଂରେଜୀର ବ୍ୟବହାର ଉପରେ ଚଟକଣା ।

(ଗ) ୩୪୮ ପ୍ରକାଶରେ ଉତ୍କଳୀୟ ସମସ୍ତ ବା
କୌଣସି ଉଦ୍ଦେଶ୍ୟରେ ଦେଖି ଶୁଣା ବ୍ୟବହୃତ ହେବ ।

(ଘ) ଇନ୍ଦ୍ରନିଧନରେ କୌଣସି ବା କୌଣସି
ନିର୍ଦ୍ଦିଷ୍ଟ ଉଦ୍ଦେଶ୍ୟରେ କି ଶୁଣାଇ ସଂଖ୍ୟା ବ୍ୟବହୃତ
ହେବ ।

(ଙ) ହିନ୍ଦୀ କେବେ ଇନ୍ଦ୍ରନିଧନର ସ୍ୱସ୍ତୁତ୍ୱ
ରୂପେ ଇଂରାଜୀର ସ୍ଥାନ ଅଧିକାର କରିବ ।

ଇନ୍ଦ୍ରନିଧନ ସରକାର ଓ ଗୃହ୍ୟ ସରକାରଙ୍କ
ମଧ୍ୟରେ ଓ ଭଲ ଭଲ ଗୃହ୍ୟ ସରକାରଙ୍କ ମଧ୍ୟରେ
ହିନ୍ଦୀରେ କେବେ ଭବିଷ୍ୟତ ଆଦାନପ୍ରଦାନ ହୋଇ
ପାରିବ ।

ଏଥିପାଇଁ କମିସନ ସମସ୍ତର ଗୋଟିଏ ସୀମା
ଧାର୍ଯ୍ୟ କରି ଦେବେ ।

ପ୍ରସମର୍ଶ ଦେଲେକେ କମିସନ ଭାରତର ଶିଳ୍ପ,
କୃଷି ଓ ବଜାର ପ୍ରଗତି ପ୍ରତି ଦୃଷ୍ଟିଦେବେ ଏବଂ
ଅନ୍ତର୍ଜାତୀୟ ଅଞ୍ଚଳର ନିବାସୀମାନଙ୍କ ସରକାରୀ
ରାଜସ୍ୱ ସଂପର୍କିତ ସ୍ୱାର୍ଥପ୍ରତି ଦୃଷ୍ଟିଦେବେ ।

କମିସନ କେନ୍ଦ୍ର ସ ର କା ର, ବଜାର
ଗୃହ୍ୟସରକାର, ପୁସ୍ତକକୋର୍ଟ, ହାଇକୋର୍ଟ,
ବ୍ୟବସାୟକମିଶନ, ଅନ୍ୟାନ୍ୟ କର୍ତ୍ତୃପକ୍ଷ, ଅଧିକାରୀ
ବା ବ୍ୟକ୍ତିମାନଙ୍କଠାରୁ ସାକ୍ଷ୍ୟ ନେଇପାରିବେ ।

କମିସନଙ୍କୁ ୧୯୫୭ ଅପ୍ରେଲ ୩୦ ତାରିଖ ପୂର୍ଣ୍ଣ
ଉପୋର୍ଟ ବେଦାକୁ ଦେବ ।



ମାସପତ୍ରୀ

(୧୯୫୫ ଜୁନ ତା ୮ ରିଖଠାରୁ ୧୯୫୫ ଜୁଲାଇ ତା ୭ ରିଖ ପର୍ଯ୍ୟନ୍ତ ପ୍ରଧାନ ପ୍ରଧାନ ଖବର)

୧୯୫୫ ଜୁନ ୮

(କ) ମହୋତ୍ସବେ ଗୁପ୍ତ ନେତାମାନଙ୍କ ସହଜ
ପ୍ରଧାନମନ୍ତ୍ରୀ ଶ୍ରୀ ଜବାହରଲାଲ ନେହେରୁଙ୍କ
ଆଲୋଚନା ।

(ଖ) ଆଗାମୀ ସାଧାରଣ ନିର୍ବାଚନ ପାଇଁ
ଭାରତରେ ଚମ୍ପୁଣ୍ଡୁ ପାର୍ଟିର ଆସ୍ତୋତ୍ତନ ।

(ଗ) ଚଟକ ସଫରର ଅର୍ଥନୈତିକ ଅନୁସନ୍ଧାନରେ
ସହଯୋଗ କରିବା ପାଇଁ ଚକ୍ଟର ସଫାଣିକ ମିଶ୍ରଙ୍କ
ନିବେଦନ ।

ଜୁନ ୯

(କ) ଗୋଷ୍ଠି ଆନ୍ଦୋଳନ ସଂପର୍କରେ ପଣ୍ଡିତ
ନେହେରୁଙ୍କ ବକ୍ତବ୍ୟରେ ସର୍ବଶ୍ରୀମ ସରକାରଙ୍କ
ଅଭିଯୋଗ ।

(ଖ) ଦ୍ୱିତୀୟ ପଞ୍ଚଦାଶିକ ଯେଜନାକୁ
କାର୍ଯ୍ୟକାରୀ ଭାବିବାପାଇଁ ଶାସନଗତ ଓ ବୈଧାନିକ
ଅସୁବିଧା ଦୂର କରାଯାଇ ଦୋଲି କଲକତା ବି
ସାମ୍ବାଦକ ସମ୍ମିଳନୀରେ ଦିଲ୍ଲୀ ବିଶ୍ୱବିଦ୍ୟାଳୟର
ଅଧ୍ୟାପକ ଉକ୍ଟର ମହଲାନବିସ୍ୱଙ୍କ ମତ ।

(ଗ) ଓଡ଼ିଶାରେ ଘରପୋଡ଼ିରେ ୮ ଲକ୍ଷ ଟଙ୍କାର
ସଂପତ୍ତି କ୍ଷତି ହୋଇଛି ବୋଲି ସମ୍ବାଦ ।

ଜୁନ ୧୦

(କ) ହେମଲନ୍ଦରେ ପଣ୍ଡିତ ନେହେରୁଙ୍କ ଦୃଷ୍ଟି
ଅଭିଧାନ ।

(ଖ) ସୀମା କମିସନ୍ ଆସନ୍ତା ସେପ୍ଟେମ୍ବର
ମାସ ପୂର୍ଣ୍ଣା ଉପୋର୍ଟ ବେଦେ ଦୋଲି ସମ୍ବାଦ ।

(ଗ) କଟକରେ ଗଣତନ୍ତ୍ର ପରିଷଦର ଚର୍ଚ୍ଚା ଦାସର ପ୍ରସ୍ତାବନ ।

ଜୁନ ୧୧

(କ) ମିଶର, ସାଉଦି-ଆରବ ଓ ସିରିଆ ମଧ୍ୟରେ ପ୍ରତିଦ୍ୱେଷୀ ଚାକିରୀ ସମ୍ପର୍କରେ ଗବନମା ।

(ଖ) ଛତ୍ର ଶିଳ୍ପକୁ ସାହାଯ୍ୟ କରିବା ପାଇଁ ସରକାରଙ୍କ ଚର୍ଚ୍ଚିତ ଆଞ୍ଚଳିକ କେନ୍ଦ୍ର ପ୍ରାପନ କରିଥିବ ।

(ଗ) ଓଡ଼ିଶାର ବିଭିନ୍ନ ଜିଲ୍ଲାରେ ଶ୍ୱେତ ମଦ ଗାରବାର ବଢ଼ିଲା ।

ଜୁନ ୧୨

(କ) ପାକିସ୍ତାନକୁ ସାମରିକ ସାହାଯ୍ୟ ଦେବାରେ ଆମେରିକା ସାମାନ୍ୟ ଭଲମ୍ଭ କରୁଛି ବୋଲି ପ୍ରଧାନମନ୍ତ୍ରୀ ମିଶ୍ଟର ମହନ୍ତର ଅଲ୍ଲହାବାଦ ସମ୍ମିଳନୀରେ କହିଲେ ।

(ଖ) ମଣିପୁର ଓ ଆସାମରେ ପ୍ରବଳ ବୃଷ୍ଟି ଓ ବନ୍ୟା ।

(ଗ) କଟକ ଷ୍ଟେସନଠାରେ ମେଲ୍ ଗାଡ଼ିରେ ୧୭ ଶହ ଟଙ୍କାର ଭଙ୍ଗା ଅବକାଶ ବସ୍ତା କର୍ମଚାରୀଙ୍କ ଦ୍ୱାରା ନିବନ୍ଧ ।

ଜୁନ ୧୩

(କ) ଗୋଆ ଶ୍ରମିକର ଗୋଟିଏ ଜଲପର ବୋଲି ଲଣ୍ଡନରେ ପ୍ରକାଶିତ 'ସଣ୍ଡେ ଟାଇମ୍ସ' ପତ୍ରିକାକୁ ଶ୍ରମିକମାନେ ହାଇ କମିସନରୁ ଲୋକସମ୍ପର୍କ ଅପସରୁ ଶ୍ରୀ ଏ. ଡି. ଶାସ୍ତ୍ରୀଙ୍କ ଉତ୍ତର ।

(ଖ) ପ୍ରଧାନମନ୍ତ୍ରୀ ଶ୍ରୀ ନେହେରୁଙ୍କ ରୁଷିଆ ଭ୍ରମଣ ଉପ ସିନେମାରେ ତା ୨୭।୬।୫୫ ଠାରୁ ସରକାରଙ୍କ ପ୍ରଦର୍ଶିତ ହେବ ବୋଲି ସମ୍ଭବ ।

(ଗ) ପୁଣ୍ୟ ରଥଯାତ୍ରା ପାଇଁ ଅଧିକା ବସ୍ ବ୍ୟବସ୍ଥା କରିଥିବ ବୋଲି ସରକାରୀ ଇସ୍ତାଫାତ ।

ଜୁନ ୧୪

(କ) ମିଶ୍ଟର ଅମୀର ଉଦ୍‌ଦିନ୍ ଅହମ୍ମଦ୍ ପୂର୍ବ ବଙ୍ଗର ଲଟ ନିୟୁତ ହେଲେ ।

(ଖ) ଗୋଆ ପରିସର ପାଇଁ ବ୍ୟାପକ ଆନ୍ଦୋଳନ ।

(ଗ) ଉତ୍ତର ସର୍ବିଲ ମାଲନରୁ ବୁଦ୍ଧି ପରାସ୍ତା ପଳ ପ୍ରକାଶ ପାଇଲା ।

ଜୁନ ୧୫

(କ) ଉତ୍ତରାଖଣ୍ଡରେ ପ୍ରଧାନମନ୍ତ୍ରୀ ଶ୍ରୀ ନେହେରୁଙ୍କ ସମ୍ମର୍ଦ୍ଧନା ।

(ଖ) ମୁର୍ଖୀଙ୍କୁ ଜମିର ମାଲିକାନା ଦେବାପାଇଁ ବମ୍ବେରେ ନୂଆ ଆଇନ ଗୁଲୁ କରିଥିବ ବୋଲି ସମ୍ଭବ ।

(ଗ) କଟକରେ 'ମିଲ୍-ଏ-ଇସଲାମ୍'ର ଦୈନିକ ।

ଜୁନ ୧୬

(କ) ପଣ୍ଡିତ ନେହେରୁଙ୍କ ବକ୍ଷିଷ-ରୁଷିଆ ଗତ ଆରମ୍ଭ ।

(ଖ) କାଶ୍ମୀରରେ ଶୋଚନୀୟ ବିମାନ ଦୁର୍ଘଟଣା ଫଳରେ ୨ ଜଣ ଅପିସର ନିହତ ଓ ୪ ଜଣ ଆହତ ।

(ଗ) ହିନ୍ଦୁସ୍ଥାନ ଇସ୍ତାତ ମୋମର ଅପିସ ଜଲିକତାରୁ ସରକାରଙ୍କ ଉଦ୍‌ଧୂରଣ ବୋଲି ସମ୍ଭବ ।

ଜୁନ ୧୭

(କ) ବକ୍ଷିଷ ଆମେରିକାର ଆନେଶ୍ଟେସିଆ ସଙ୍ଘରେ ସ୍ୱେଚ୍ଛାରେ ବସ୍ତାରେ ସାମରିକ ବସ୍ତେ ହ ।

(ଖ) ଆଗାମୀ ସାଧାରଣ ନିର୍ବାଚନ ୧୯୫୭ ନାନ୍ଦୁଆସ ମସରେ କରିବା ପାଇଁ ନିର୍ବାଚନ କମିସନରୁ ସୂଚାରିଣ ।

(ଗ) କଟକକୁ ବଣ୍ଟ ପଦଯାତ୍ରୀ ଶ୍ରୀ ଲଳିତ କୁମାର ମୁଖାର୍ଜୀଙ୍କ ଆଗମନ ।

ଜୁନ ୧୮

(କ) ଚୀନ୍‌ରେ ସଙ୍ଘ ବସ୍ତୁ ଅଭିଯୋଗରେ ବହୁ ଲୋକଙ୍କୁ ପାଖିବନ୍ଧୁ ।

(ଖ) ଦୁର୍ଗାୟ ପଞ୍ଚକାଣ୍ଡିତ ଯୋଗନାର ଭୃତ୍ତି
ଖସଡ଼ା ୧୯୯୭ ମାର୍ଚ୍ଚ ମାସରେ ସାଧାରଣରେ
ପ୍ରକାଶ ପାଇବ ।

(ଗ) ଓଡ଼ିଶାର ଗୋଆମୁକ୍ତି ପାଇଁ ସତ୍ୟାଗ୍ରହ
ବଳ ବୁଲାଇ ।

ଜୁନ ୧୯

(ଦ) ସୀମାନ୍ତ ଗଣ୍ଡିଗୋଳ ପାଇଁ ପାକସ୍ଥାନ
ସରକାରଙ୍କଠାରୁ ଶରତ ସରକାରଙ୍କ ୧୨ ଲକ୍ଷ
ଟଙ୍କା ପ୍ରତିଶ୍ରୁତି ବାସ ।

(କ) ବ୍ରହ୍ମସୂତ୍ର ନଦୀରେ ପ୍ରବଳ ବନ୍ୟାପଲରେ
ହଜାର ହଜାର ଗଛ ଶୁଖିଗଲା ।

(ଖ) ଗୋରୁସୂତ୍ର ଜଳରେ ଉଦ୍ଧେଷ୍ଟ ଅଧିକ ଗ୍ରାମ
ବାନ ମିଳିଲାଣି ବୋଲି ସମ୍ଭାବ ।

ଜୁନ ୨୦

(ଦ) ସିନ୍ଧୁ ବ୍ୟବସ୍ଥା ପରିଷଦରେ ବୋମା
ବିସ୍ଫୋରଣ ଘଟିଯିବ ।

(ଖ) ଗୋଆ ସତ୍ୟାଗ୍ରହ ନେତା ଶ୍ରୀ ର. ଜ.
ଦେଶପାଣ୍ଡେ ଜେଲରୁ ଖଲାସ ।

(ଗ) ପୁସରେ ଉତ୍କଳ ଉଦ୍ଧୋଗ ପ୍ରଦର୍ଶନ ।

ଜୁନ ୨୧

(ଦ) ଛୁଟିଆର ପ୍ରଧାନମନ୍ତ୍ରୀ ମାର୍ଗଲ ବୁଲଗାନନ୍
ଶରତ ପରିବର୍ତ୍ତନରେ ଅଧିକେ ବୋଲି ସମ୍ଭାବ ।

(ଖ) ଗୋଆରେ ସିରିଙ୍ଗ ଗ୍ରାହଣକୁ ପତାକା
ଉଡ଼ିଲା ।

(ଗ) ପୁସରେ ଶ୍ରୀଜଗନ୍ନାଥ ମହାପ୍ରଭୁଙ୍କ ସୁଖିୟ
ଯାତ୍ରା ।

ଜୁନ ୨୨

(ଦ) ଶ୍ରୀ ନେତ୍ରେନ୍ଦ୍ରବର ଛୁଟିଆର ଅଶବନ
ତାରଖାନା ପରିବର୍ତ୍ତନ ।

(ଖ) ଶରତରେ ଇଂରାଜ ଓଲଟ ପ୍ରଶାଳୀ
ପ୍ରବର୍ତ୍ତନ ପାଇଁ ସୁପାରିଶ କରିବା ସତ୍ତାରେ କେନ୍ଦ୍ର
ଶିଳ୍ପ ଓ ବାଣିଜ୍ୟ ବିଭାଗ ଉପମନ୍ତ୍ରୀ ଶ୍ରୀ ନିଜାମଦ

କାନୁନଗୋଙ୍କ ସଭାପତିତ୍ଵରେ ଖୁଣ୍ଟିଂ ତମିଶୀ
ଉଦ୍‌ଘାଟନ ।

(ଖ) ଭୁବନେଶ୍ଵରକୁ କେନ୍ଦ୍ର ପାର୍ଲିଆମେଣ୍ଟ ବିଭାଗ
ମନ୍ତ୍ରୀ ଶ୍ରୀ ସତ୍ୟନାରାୟଣ ସିଂହଙ୍କ ଆଗମନ ।

ଜୁନ ୨୩

(ଦ) ଶ୍ରୀ ନେତ୍ରେନ୍ଦ୍ରବର ମସୌଠାରୁ ଶୋଭାପୁର
ସ୍ଵରାଜ୍ୟ ମା ଓଧାରୁ ଅଭିଯାନ ଯାତ୍ରା ।

(ଖ) ବାଞ୍ଚିଲିଂ ରୁ ବିଶିଷ୍ଟ ଶ୍ରମିକମାନଙ୍କର
ଧର୍ମବଟ ।

(ଗ) ଓଡ଼ିଶାର ସତ୍ୟାଗ୍ରହମାନଙ୍କର ବେଲଗାଓରେ
ପ୍ରବେଶ ।

ଜୁନ ୨୪

(ଦ) ପଞ୍ଚଶିଳା ସୁପରିଷଦ ନେତ୍ରେନ୍ଦ୍ର-ବୁଲଗାନନ୍
ଗୋଷ୍ଠୀକୁ ପାକସ୍ଥାନର ପ୍ରଧାନମନ୍ତ୍ରୀଙ୍କ ସ୍ଵାଗତ ।

(ଖ) ପ୍ରଜା-ସମାଜବାଦୀ ବଳରେ ସଂଖ୍ୟାଧୀନ
ନ ହେଲେ ନୁଆ ବଳ ଗଢ଼ିବା ପାଇଁ ଉଦ୍‌ଘୋଷ
ସମମନୋହର ଲେଖିଆଙ୍କ ଦେ ଶ୍ରୀ ।

(ଗ) କେନ୍ଦ୍ର ପାର୍ଲିଆମେଣ୍ଟ ବିଭାଗ ମନ୍ତ୍ରୀ
ଶ୍ରୀ ସତ୍ୟନାରାୟଣ ସିଂହଙ୍କ ଦଲ୍ଲୀ ପ୍ରସ୍ଥାନ ।

ଜୁନ ୨୫

(ଦ) ସ୍ଵାସ୍ଥ୍ୟ ସୁଖର ଅବସାନ ବଟାଇବା ପାଇଁ
ଶ୍ରୀ ଜନ୍ ପଣ୍ଡୁର ଡାକ୍ତରଙ୍କର ଜାତସଂଘର ବସନ
ଦାଓିତ ହବସରେ ନିଦେଦନ ।

(ଖ) ଓଡ଼ିଶାରେ ନୁଆ ରେଲପଥ ପାଇଁ
ମାପରୂପ ହେବ ବୋଲି ସମ୍ଭାବ ।

(ଗ) ଚଂଦ୍ରୋସ ସଭ୍ୟ ସୁଗ୍ରହ ସମୟ ୧୯୯୫
ଡ଼ିସେମ୍ବର ୩୧ ପର୍ଯ୍ୟନ୍ତ ବଡ଼ାଇ ଦିଆଯାଇଥିବ ବୋଲି
ଚଟକ ଜିଲ୍ଲା ଚଂଦ୍ରୋସ ତମିଶୀର ସଭାପତିଙ୍କ
ଇସ୍ତ଼ହାର ।

ଜୁନ ୨୬

(ଦ) ପାକସ୍ଥାନର ପ୍ରଥମ ପ୍ରଧାନମନ୍ତ୍ରୀ ମିଶ୍ଟର
ଲିଆଡ଼ରୁ ଅଲ୍ଲଙ୍କ ହତ୍ୟାର ତବନ୍ତ ଉପୋକ୍ତ ପ୍ରକାଶ
ପାଇଲା ।

ଜୁନ ୨୭

(ଖ) ପାକସ୍ଥାନର ପ୍ରଥମ ପ୍ରଧାନମନ୍ତ୍ରୀ ମିଶ୍ଟର
ଲିଆଡ଼ରୁ ଅଲ୍ଲଙ୍କ ହତ୍ୟାର ତବନ୍ତ ଉପୋକ୍ତ ପ୍ରକାଶ
ପାଇଲା ।

(୫) ପୂର୍ଣ୍ଣିମା ଦୂଳସକ ମାତ୍ରେ ଶ୍ରୀମତୀ ଶ୍ରୀ ପ୍ରମିଳାଦେବୀଙ୍କ ମୃତ୍ୟୁ ।

(୬) କଟକ ନାଗସଂସଦା ସଦନରେ ଅର୍ଥମନ୍ତ୍ରୀ ଶ୍ରୀ ସୁଧାନାଥ ରଥଙ୍କ ଦ୍ଵାରା “ଓଡ଼ିଶା ପାଇନାନ୍ସ ସର୍ଭିସ୍ ଆସୋସିଏସନ”ର ବର୍ଷିକ ଅଧିବେଶନ ଉଦ୍ଘାଟନ ।

ଜୁନ ୨୭

(୧) ପଞ୍ଚଶିଳା ସମର୍ପନ କରି ନେତ୍ରେରୁ ଶୋଭଣୀ ପ୍ରଧାନମନ୍ତ୍ରୀଙ୍କର ମିଳନ ଗୋଷ୍ଠୀ ।

(୨) ଗୋଆରେ ଶ୍ରୀମତୀ ସତ୍ୟାଗ୍ରହୀଣୀ ରମେଶ୍ଵରୀ ଦେବୀଙ୍କର ପୂଜା ପାଦ ।

(୩) ଉତ୍କଳ ବିଶ୍ଵବିଦ୍ୟାଳୟର ସମ୍ମିଳନୀରେ ପ୍ରସ୍ତାବ ଆରମ୍ଭ ।

ଜୁନ ୨୮

(୧) ପ୍ରଧାନ ମନ୍ତ୍ରୀ ଶ୍ରୀ ନେତ୍ରେରୁଙ୍କର ଅଷ୍ଟିଆ ପରିଦର୍ଶନ ।

(୨) ପୂର୍ଣ୍ଣିମା ଦୂଳସକ ମାତ୍ରେ ଗୋଆରେ ଅଭିନବ ଶ୍ରୀମତୀ ସତ୍ୟାଗ୍ରହୀଣୀଙ୍କ ମୃତ୍ୟୁ ।

(୩) କଟକ ଜିଲ୍ଲାରେ ଶ୍ରୀମତୀଙ୍କୁ ଉଲ୍ଲେଖ କରିବାପାଇଁ ଦେଢ଼ ହଜାର ଦରଖାସ୍ତ ଦାଖଲ ହୋଇଛି ବୋଲି ସମ୍ବାଦ ।

ଜୁନ ୨୯

(୧) ସୁଗୋପ୍ପେଇଆରେ ପ୍ରଧାନମନ୍ତ୍ରୀ ଶ୍ରୀ ନବାବରାଜ ନେତ୍ରେରୁଙ୍କୁ ଭବୁଳ ଅଭ୍ୟର୍ଥନା ।

(୨) କାଶ୍ମିର ଶ୍ରୀମତୀଙ୍କୁ ଭବିଷ୍ୟତ ପାଇଁ ଶ୍ରୀମତୀଙ୍କୁ ପାକସ୍ତାନ ସରକାର ମୁଖପାତ୍ରଙ୍କ ଭବୁଳ ।

(୩) ଗୋଆରେ ଓଡ଼ିଶା ସତ୍ୟାଗ୍ରହୀଣୀ ରମେଶ୍ଵରୀଙ୍କ ଶ୍ରଦ୍ଧା ମାତ୍ରେ ।

ଜୁନ ୩୦

(୧) ସୁଗୋପ୍ପେଇଆର ସୁଧାନାଥ ବେଲ୍-ସେଣ୍ଟରେ ପ୍ରଧାନମନ୍ତ୍ରୀ ଶ୍ରୀ ନେତ୍ରେରୁଙ୍କ ସମ୍ମାନ ।

(୨) ପ୍ରଥମ ପଞ୍ଚବର୍ଷିକ ଯୋଜନାର ସଫଳତା ପୃଷ୍ଠା ଉତ୍ତରାଞ୍ଚଳରେ ଅଧିକାରୀ ବୋଲି ବମ୍ବେରେ ଶ୍ରୀମତୀଙ୍କ ଅର୍ଥମନ୍ତ୍ରୀ ଶ୍ରୀ ଦେବମୁଖଙ୍କ ଶ୍ରଦ୍ଧା ।

(୩) ବର୍ଷା ହେବାପରେ ସମ୍ବଲପୁରଠାରେ ମହାନଦୀରେ ପ୍ରଥମ ବଢ଼ିପାଣି ।

୧୯୫୫ ଜୁଲାଇ ୧

(୧) ଚୁର୍ଚ୍ଚା-ଭବେ ଚକ୍ରରେ ପାକସ୍ତାନ ଯୋଗ ଦେଇ ବୋଲି ପାକସ୍ତାନ ପ୍ରଧାନମନ୍ତ୍ରୀଙ୍କ ଦେବୀଙ୍କ ଶ୍ରଦ୍ଧା ।

(୨) ଶ୍ରୀମତୀଙ୍କୁ ଶ୍ରେଷ୍ଠ ବ୍ୟାଞ୍ଜ ଚାର୍ଯ୍ୟତାପ ହେଲେ ।

(୩) ଓଡ଼ିଶା ନିଗମଦ୍ଵାରା ଆରମ୍ଭ ହୋଇଥିବା ହେଲିକପ୍ଟର ସମ୍ପର୍କରେ ସମ୍ବାଦ ।

ଜୁଲାଇ ୨

(୧) ସୁଗୋପ୍ପେଇଆ ପାଲିମେଣ୍ଟରେ ପ୍ରଧାନ ମନ୍ତ୍ରୀ ଶ୍ରୀ ନେତ୍ରେରୁଙ୍କ ଶ୍ରଦ୍ଧା ।

(୨) ଶ୍ରୀମତୀଙ୍କ ଅଗ୍ର ଅଦର୍ଶ ଦେଖାଇ ପୃଷ୍ଠାକୁ ଅନୁପ୍ରାଣିତ କରି ପାରିବ ବୋଲି ତାଲିକାଦ୍ଵାରା ସେବା ତାଲିମ କେନ୍ଦ୍ର ଉଦ୍ଘାଟନ କରି ସମ୍ବୁଧିତ ଉଚ୍ଚର ଶ୍ରୀମତୀଙ୍କୁ ସମ୍ବାଦ ଶ୍ରଦ୍ଧା ।

(୩) ଗୋଆକୁ ଓଡ଼ିଶାରୁ ପାଲିମେଣ୍ଟର ସତ୍ୟାଗ୍ରହୀଣୀଙ୍କର କଟକ ପ୍ରତ୍ୟାବର୍ତ୍ତନ ।

ଜୁଲାଇ ୩

(୧) ସୁଗୋପ୍ପେଇଆରେ ପ୍ରଧାନମନ୍ତ୍ରୀ ଶ୍ରୀ ନେତ୍ରେରୁ ସୁଗୋପ୍ପେଇଆରେ ହେଉଥିବା ମାର୍ଗାଳି ଟିକା ଓ ତାଙ୍କ ପତ୍ନୀଙ୍କୁ ଅଭ୍ୟର୍ଥନା କଲେ ।

(୨) ଅସତ୍ୟା ୨୦ ବର୍ଷ ମଧ୍ୟରେ ଶ୍ରୀମତୀଙ୍କୁ ଆଉ ୧୦ଟି ଲୁହା କଫା ମାତ୍ର ସମ୍ଭବ ବୋଲି ସମ୍ବାଦ ।

(୩) କଟକରେ ପୂଜା-ସମ୍ପାଦନ ପୂର୍ବକ ଶ୍ରୀମତୀଙ୍କୁ ୧-୦ ଗୋଲ୍ଡେ ପଦ୍ମ ଦାନ ।

ଜୁଲାଇ ୪

(୧) ପାଳପ୍ରାନ୍ତ ଅଧିକୃତ ଚାଣ୍ଡୀର ଅଞ୍ଚଳର ଅବସ୍ଥା ଗୁରୁତର ହୋଇ ସମ୍ଭାବ୍ୟ ।

(୨) ସମସ୍ତାମର ସମସ୍ତମୁଖ ଉଦ୍‌ୟପୁରର ମହାସଖା ଘୋଷାଳ ସିଂହଙ୍କର ପରମ୍ଭେଦ ।

(୩) ଶ୍ରୀକୃଷ୍ଣଙ୍କ ପରେ ଓଡ଼ିଶା ହାଇକୋର୍ଟ ଖୋଲାଇ ।

ଜୁଲାଇ ୫

(୧) ବ୍ରହ୍ମିଆ ପୂର୍ଣ୍ଣ ଶକ୍ତିରେ ନେନେସ ସମ୍ବଳମରେ ଯୋଗ ଦେଇଛୁ ବୋଲି ସୋଭିଏଟ୍ କମ୍ୟୁନିଷ୍ଟ ଦଳର ସେକ୍ରେଟେରୀ ଶ୍ରୀ କୃଷ୍ଣଭୂଷା ବୋଷଣା ।

(୨) କଂଗ୍ରେସ ଗୋଆ ଆନ୍ଦୋଳନର ବାସ୍ତବିକ ନେତା ଗୋଟିଏ ଗୁରୁତ୍ୱପୂର୍ଣ୍ଣ ପତ୍ନୀ ବୋଲି କଂଗ୍ରେସ ସଭାପତି ଶ୍ରୀମତୀ ବେବରଙ୍କ ଚକ୍ର ।

(୩) କଟକ ଓ ବାଲୁଙ୍ଗାରେ ୬୦୦ ଗଜ ଟେଲିଫୋନ୍ ତାର ଶୁଭ ।

ଜୁଲାଇ ୬

(୧) ଚେକୋସ୍ଲୋଭାକିଆ ସରକାରଙ୍କ ଚରପତ୍ର ଶ୍ରେତ ନେହେରୁଙ୍କୁ ଗୋଟିଏ ବିମାନ ଉପହାର ।

(୨) ହାଇଦରାବାଦର ଆଶିକାର୍ଯ୍ୟାଳୟ ଉତ୍ତରେ ୨ ହଜାର ଏକର ଜମି କଣ୍ଠନ ।

(୩) ୨୨ ଟି ପୁସ୍ତକ ଆଶ୍ରୟପ୍ରାଣୀ ପରିବାର କଟକରେ ପଢ଼ାଯାଇ ।

ଜୁଲାଇ ୭

(୧) ପ୍ରଧାନମନ୍ତ୍ରୀ ଶ୍ରୀ ନେହେରୁ ରୋମରେ ପହଞ୍ଚିଲେ ।

(୨) ଲାହର ଦିଗପୁ ପଞ୍ଚକୋଷିକ ଯୋଜନାରେ ଚଳିଯା ଓ ସ୍ୱାସ୍ଥ୍ୟରକ୍ଷା ପାଇଁ ବସୁଳ ଅର୍ଥ ବ୍ୟୟ ।

(୩) ଓଡ଼ିଶା ଆସେମ୍ବ୍ଲିର ଆଗାମୀ ଅଧିବେଶନରେ ନୂଆଖେଳ ବିଶେଷ ପାଇଁ ବ୍ୟବସ୍ଥା ହେବ ବୋଲି ସମ୍ଭାବ୍ୟ ।



ଉତ୍କଳ ଉଦ୍ୟୋଗ ପ୍ରଦର୍ଶନୀ, ପୁରୀ

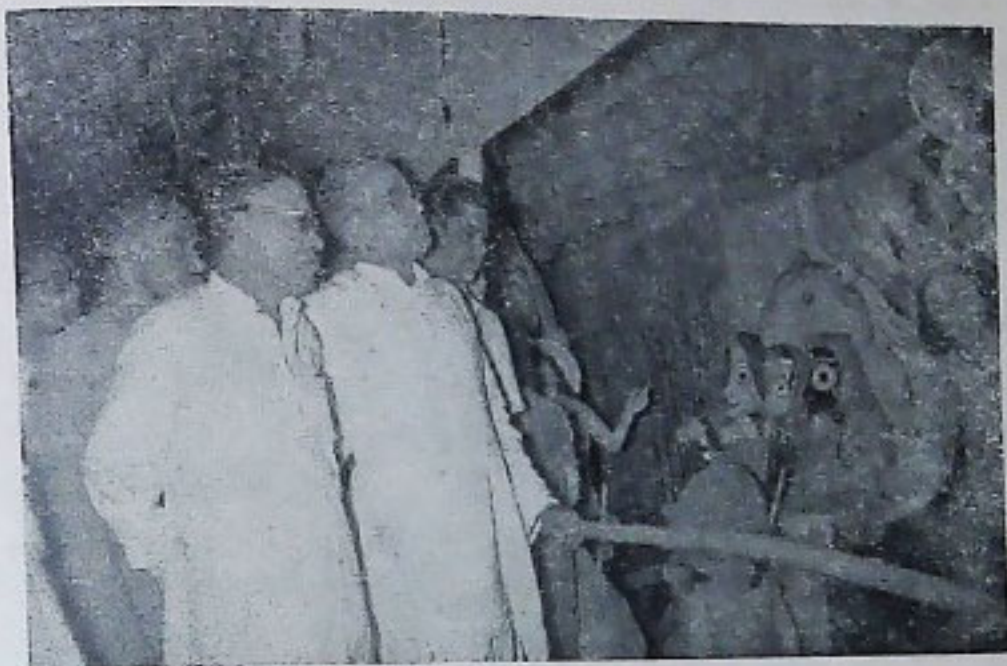

ଲୋକସମ୍ପର୍କ ବିଭାଗ ଦ୍ଵାରା ପ୍ରଦର୍ଶିତ କଳାକୁଞ୍ଜ ମଣ୍ଡପରେ
ଉପମନ୍ତ୍ରୀ ଶ୍ରୀ ମାଳମଣି ରାଉତରାୟ



ପ୍ରଦର୍ଶନୀ ମଣ୍ଡପରେ କଳାକୁଞ୍ଜର ଗୋଟିଏ ଦୃଶ୍ୟ

ଉତ୍କଳ ଉଦ୍ଦେଶ୍ୟ ପ୍ରଦର୍ଶନୀ, ପୂର୍ବ

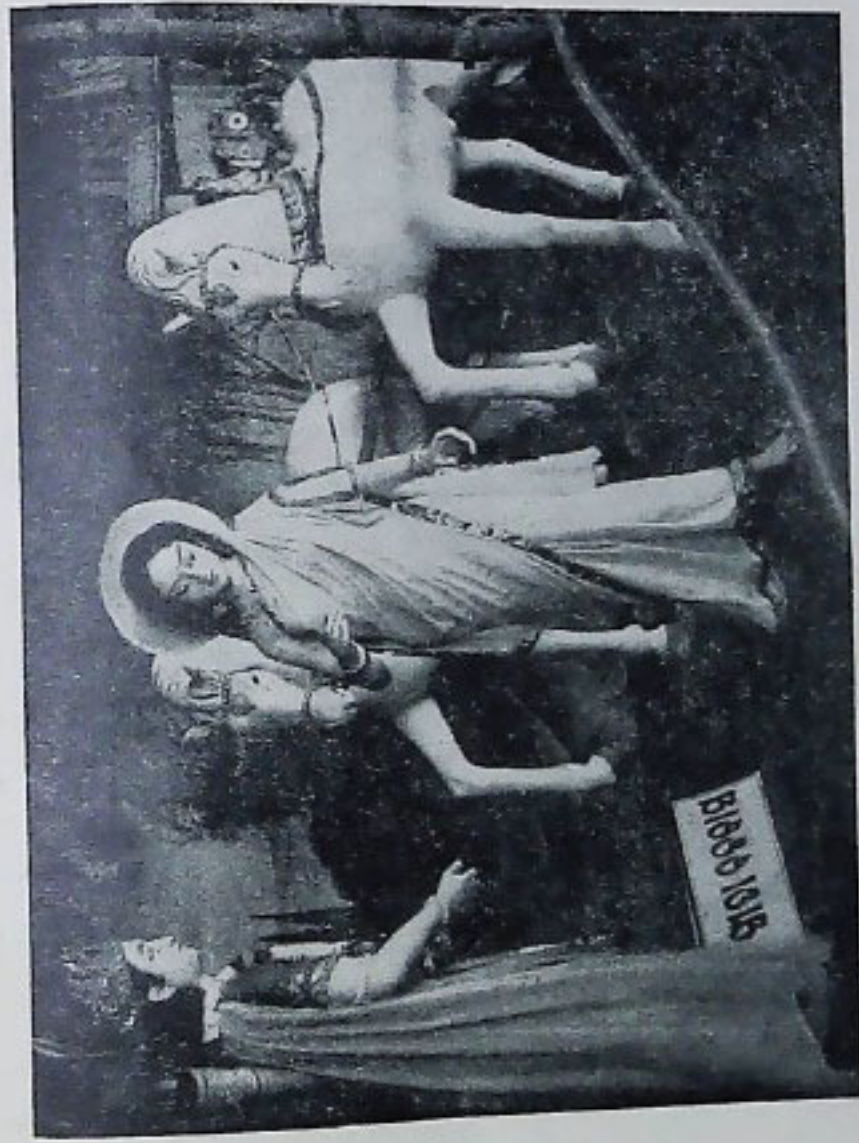

କଳାକୃତ୍ତିର ଅପ୍ତ ଗୋଷ୍ଠିଏ ଦୃଶ୍ୟ

ପଞ୍ଚଶୀଳା

ଦ୍ଵିତୀୟ ମହାଯୁଦ୍ଧର ହତ୍ୟା ଓ ଧ୍ଵଂସଫଳରେ ପୃଥିବୀର ପ୍ରତ୍ୟେକ ଦେଶର ଜନସାଧାରଣଙ୍କ ମନରେ ଯୁଦ୍ଧ ପ୍ରତି ଭୟାବ୍ଧା ଜାତ ହୋଇଥିଲା । ଏଥିରେ ପୁଣି ପ୍ରମାଣିତ ହୋଇଥିଲା ଯେ ଯୁଦ୍ଧଦ୍ଵାରା କୌଣସି ସମସ୍ୟାର ସମାଧାନ ହୋଇପାରେ ନାହିଁ । କେବଳ ସେତକ ବୁଝି, ଯୁଦ୍ଧଫଳରେ ଏପରି ଅନେକ ସମସ୍ୟା ଜାତ ହୋଇଥାଏ, ଯାହା ବହୁକାଳ ଧରି ପୃଥିବୀର ଅର୍ଥନୀତି, ସାମାଜିକ, ସାମାଜିକ, ସାଂସ୍କୃତିକ ଓ ସର୍ବୋପରି ନୈତିକ କ୍ଷେତ୍ରରେ ମହା ବପର୍ଯ୍ୟୟ ସୃଷ୍ଟି କରିଥାଏ ।

ଦ୍ଵିତୀୟ ମହାଯୁଦ୍ଧ ସମୟରେ ପ୍ରଥମ ଥର ଜାପାନର ଘାଟେସୀମା ଓ ନାଗାସାକୀ ନାମକ ଦୁଇଟି ନିର୍ଦ୍ଦାୟକ ନଗର ଉପରେ ଆଣବିକ ବୋମା ନିକ୍ଷେପ କରାଯାଇଥିଲା । ଏହି ଫଳରେ ସେଠାରେ ଯେଉଁ ମୃତ୍ୟୁ ଓ ଧ୍ଵଂସର ବର୍ତ୍ତମାନା ଖେଳ ଯାଇଥିଲା, ତାହା ଫଳରେ ପୃଥିବୀର ପ୍ରତ୍ୟେକ ସଭ୍ୟଦେଶରେ ଆତଙ୍କ ଖେଳ ଯାଇଥିଲା । ପରମାଣୁ ବୋମାର ବ୍ୟବହାର ହେବାର ଅନେକ ଦିନ ପର୍ଯ୍ୟନ୍ତ ତାର ପ୍ରଭାବ ଜୀବ ଓ ଉଦ୍ଭିଦ ଜଗତ, ଜଳ, ବାୟୁ ଓ ଆକାଶ ସବୁ କ୍ଷେତ୍ରରେ ଅତି ଅଭୂତଭାବେ ଉପଲବ୍ଧ କରା ଯାଇଥିଲା । ପରମାଣୁ ବୋମା ବ୍ୟବହାରକୁ ନାଚି ହୋଇଥିବା ଶକ୍ତି ବହୁକାଳ ଜୀବତ ରହି ପୁଣି କିଛି ସଦା ଜୀବ ମାଣବ ଜୀବନଶକ୍ତିକୁ ଶୁଣ୍ଠି କରି ପକାଇଥିଲା । ଯୁଦ୍ଧ ପରେ ବିଜୟୀ ଶକ୍ତି ଦୁଇ ଦିନରେ ବିଲୁପ୍ତ ହୋଇଗଲେ । ସେମାନଙ୍କ ମଧ୍ୟରେ ପ୍ରତ୍ୟେକତା ଲାଗିଗଲା । ଉଭୟ ପକ୍ଷ ଦ୍ଵିତୀୟ ମହାଯୁଦ୍ଧ ପାଇଁ ପ୍ରସ୍ତୁତ ହେବାରେ ହତର ସମ୍ଭବ ବ୍ୟୟ

କଲେ । ତାହା ଫଳରେ ପରମାଣୁ ଅସ୍ତ୍ରର ମାରଣ ଶକ୍ତିରେ ଶତଗୁଣ ଉନ୍ନତ ବଢ଼ିବା ସଙ୍ଗେ ଉଦ୍ଵାନ ବୋମା ଆବିଷ୍କୃତ ହେଲା । ଏହା ପରମାଣୁ ବୋମା ଠାରୁ ସହସ୍ର ଗୁଣ ମାରାତ୍ମକ । ଏହାର ପ୍ରଭାବ ପୃଥିବୀ ଉପରେ କି ଆକାର ଧାରଣ କରିବ, ଏହାର ଧ୍ଵଂସକାରୀ ଶକ୍ତିର ପରିସର କେତେ, ତାହା ଏ ପର୍ଯ୍ୟନ୍ତ ବୈଜ୍ଞାନିକମାନେ ଘିର କରି ପାରି ନାହାନ୍ତି । ଆମେରିକାପକ୍ଷରୁ ଏ ଅସ୍ତ୍ର ଯେଉଁ ପ୍ରଥମ ପରୀକ୍ଷା ହୋଇଥିଲା, ସେଥିରୁ ଏତକ ପ୍ରମାଣିତ ହୋଇଛି ଯେ ଆଉ ଗୋଟାଏ ମହାଯୁଦ୍ଧ ଲାଗି ଉଭୟ ପକ୍ଷରୁ ଆଣବିକ ଓ ଉଦ୍ଵାନ ଅସ୍ତ୍ର ବ୍ୟବହାର ହେଲେ ସମୁଦାୟ ମାନବ ସମାଜ ଧ୍ଵଂସ ପାଇଯିବ ।

ସ୍ଵାଧୀନତା ଲାଭ ପରେ ଭାରତ ଶାନ୍ତିମାର୍ଗ ଅବଲମ୍ବନ କରି ଗତ କରୁଛି । ପୃଥିବୀରେ ଆମେରିକା ଓ ସୋଭିଏଟ ଗୁପ୍ତିଆର ନେତୃତ୍ଵରେ ଯେଉଁ ଦୁଇଟି ଶକ୍ତିପୂଜ୍ଞ ରହିଛି, ଏ ଦେଶ ସେମାନଙ୍କ ପ୍ରତ୍ୟେକତା ଭିତରୁ ଅଲଗା ରହି ପୃଥିବୀର ନାନା ଅଞ୍ଚଳରେ ଲାଗିଥିବା ନାନା ବିବାଦର ସମାଧାନ କରିବାରେ ସାହାଯ୍ୟ କରିଛି । ଭାରତର ଉଦ୍ୟମରେ କୋରିଆ ଓ ଇନ୍ଦୋ-ଚୀନ ଯୁଦ୍ଧ ବନ୍ଦ ହୋଇଛି । ଭାରତ ଦେଶର ଜନସାଧାରଣ ଭାରତର ଶାନ୍ତି ପ୍ରଚେଷ୍ଟାକୁ ଅନୁରକ ସମର୍ଥନ କରୁଛନ୍ତି । ଯୁଦ୍ଧର ସମତାପୂର୍ଣ୍ଣ ବିଶ୍ଵରେ ଭାରତ ଶାନ୍ତିର ଦାଣ୍ଡୀ ଶୁଣାଉଛି ।

ପୃଥିବୀର ବର୍ତ୍ତମାନ ପରିସ୍ଥିତି ଏପରି ଯେ, ଯେ କୌଣସି ଦେଶରେ ଯୁଦ୍ଧ ଆରମ୍ଭ ହୋଇଗଲେ

ତାହା କୃଷକ ମହାପୁଞ୍ଜରେ ପରିଣତ ହେବ । ଏ
 ସୁଦ୍ଧା ଉଚ୍ଚତମ ମଧ୍ୟ ପୂର୍ବଦର୍ଶୀ ସୁଭୀମାନଙ୍କଠାରୁ
 ଅଧିକ ଦେବା ସ୍ୱାଗତ୍ୟ । ତେଣୁ ଆତ୍ମରକ୍ଷା ଓ
 ସୁଦ୍ଧାରେ ନୟନର କରାଯାଉଛି ଉତ୍ତମ ଶ୍ରେଣୀ ପରମଶୁ
 ଓ ଉତ୍ତମ ଅପ୍ତ ବ୍ୟବହାର କରିବେ । ଏହା
 ଫଳରେ ସେ ସୁଦ୍ଧାରେ ଉତ୍ତମ ପ୍ରଥମ ଧର୍ମ ପାଇଁ ଯେ
 ସେତକ ନୁହେଁ; ଏ ସବୁ ଅପ୍ତ ବ୍ୟବହାର ଫଳରେ
 ନିଶ୍ଚୟ ନିରାଶ୍ରୟ ଦେଶର ନରନାଥମାନେ ମଧ୍ୟ
 ନୃତ୍ୟମୁଖରେ ପଡ଼ିବେ ।

ଦୁଇ ଶତାବ୍ଦୀ ମଧ୍ୟରେ ଯେଉଁ ପ୍ରଦେଶର
 ରାଜ୍ୟ, ଏହାର ମୂଳ କାରଣ ପରସ୍ପରର ପରସ୍ପର
 ପ୍ରତି ଉତ୍ତମ ଓ ଅବିଶ୍ୱାସ । ଏହା କିମ୍ପାକ ହେଉ
 ପାଇଲେ ଦୁର୍ଦ୍ଦଶରେ ସୁଦ୍ଧା ପୁଣି ସମ୍ଭାବନା
 ପରିବର୍ତ୍ତେ ଶାନ୍ତିପୂର୍ଣ୍ଣ ବାତାବରଣ ସୃଷ୍ଟି ହୋଇ
 ପାରିବ । ଏପରି ଅନୁକୂଳ ବାତାବରଣ ରିତରେ
 ସମସ୍ତ ଓ ସହାନୁଭୂତିପୂର୍ଣ୍ଣ ଦୃଷ୍ଟିର ବିଶ୍ୱାସ କଲେ
 ଭବିଷ୍ୟତ ମଧ୍ୟରେ ଜାତ ହୋଇଥିବା ସମସ୍ତ
 ସମସ୍ୟା ଆଗୋଷ ଆଲୋଚନା ଦ୍ୱାରା ସମାଧାନ
 ହେଇ ପାରିବ । ଏହି ମୂଳ ଚେତ୍ତ ଉପରେ 'ପଞ୍ଚଶୀଳା
 ମଠ' ପ୍ରତିଷ୍ଠିତ ।

ଭାରତର ପ୍ରଧାନମନ୍ତ୍ରୀ ଜ୍ଞାନବାହରମଲ
 ନେହେରୁ ଗତ ଅକ୍ଟୋବର ମାସରେ ତାନ
 ପରିବର୍ତ୍ତନ କରିଥିଲେ । ତତ୍ପୂର୍ବରୁ ତାନର
 ପ୍ରଧାନମନ୍ତ୍ରୀ ଚନ୍ଦ୍ର-ଏନ-ଲଲ ଭାରତକୁ ଆସିଥିଲେ ।
 ଉତ୍ତମ ମଧ୍ୟରେ ଆଲୋଚନା ଫଳରେ ଯେଉଁ
 ମିଳିତ ବେଶଣା ପ୍ରକାଶ ପାଇଥିଲା, ସେଥିରେ
 ପଞ୍ଚଶୀଳା ମଠ ସର୍ବପ୍ରଥମେ ଆନ୍ତର୍ଜାତିକ ସ୍ତରରେ
 ସ୍ଥାନ ଲଭ କରିଥିଲା । ତତ୍ପରେ ତାନ ଓ ଭାରତ
 ମଧ୍ୟରେ ପାଞ୍ଚୋଟା ଦଫ୍ତା ଥିବା ଯେଉଁ ଚୁକ୍ତି
 ସ୍ୱାକ୍ଷର ହୋଇଥିଲା, ସେଥିରେ ଏହା ରୂପ ପରିଗ୍ରହ
 କରିଥିଲା । ପଞ୍ଚଶୀଳା ମଠର ମୋଟାମୋଟି
 ତାତ୍ପର୍ଯ୍ୟ ଏଠାରେ ଉଲ୍ଲେଖ କରାଗଲା ।

ପଞ୍ଚଶୀଳା ନୀତି

୧ । ପରସ୍ପରର ରକ୍ଷାପୁ ପଞ୍ଚଶୀଳା ଓ
 ସାବଧାନ ଅଧିକାର ପ୍ରତି ସମ୍ମାନ ପ୍ରଦର୍ଶନ :—ଏହି
 ମଠ ଅନୁସାରେ ଏ ଚୁକ୍ତିରେ ଆବଦ୍ଧ ହେଉଥିବା
 ସ୍ତମ୍ଭମାନେ କେହି କାହାର ରାଜ୍ୟ ପ୍ରତି ଆତ୍ମ ଅଧିକାର
 ଭଳି କାର୍ଯ୍ୟ କରିବେ ନାହିଁ ଓ ପ୍ରତ୍ୟେକ
 ପ୍ରତ୍ୟେକଙ୍କ ସ ବାଧ୍ୟତା ପ୍ରତି ସମ୍ମାନ ପ୍ରଦର୍ଶନ
 କରିବେ । କେହି କାହାର ଅଧୀନତା ସ୍ୱୀକାର
 କରିବେ ନାହିଁ, ପରସ୍ପର ଦକ୍ଷିଣାଦିରେ ସାହାଯ୍ୟ
 ଓ ସହଯୋଗମୂଳକ ମନୋକୃତ୍ତି ନେଇ ତଳବେ ।

୨ । ଅନାନ୍ଦମଣ :—ଏ ମଠକୁ ଗ୍ରହଣ କରୁଥିବା
 ସ୍ତମ୍ଭମାନେ କେହି କାହାର ଉପରେ ଆନ୍ଦମଣ ଗଣ
 ପାରିବେ ନାହିଁ ।

୩ । ପରସ୍ପରର ଆର୍ଥନୀତିକ ବ୍ୟାପାରରେ
 ସ୍ୱଳମାତ୍ର, ଆର୍ଥନୀତିକ ଅଥବା ଆବର୍ଗନତ ଦୃଷ୍ଟିରୁ
 ହସ୍ତକ୍ଷେପ ନ କରିବା ପଞ୍ଚଶୀଳାର ଚୁକ୍ତି ସର୍ତ୍ତ । ଏ
 ସର୍ତ୍ତ ଅନୁସାରେ ପ୍ରତ୍ୟେକ ସ୍ତମ୍ଭ ନିଜର ସ୍ୱତନ୍ତ୍ରତା
 ଦୃଷ୍ଟିରୁ ନିଜ ଦେଶର ମଠ ନୟନ କରିବେ । ଏ
 କାର୍ଯ୍ୟରେ କୌଣସି ବାହାର ଶକ୍ତିର ହସ୍ତକ୍ଷେପ
 ବରଦାସ୍ତ କରିପାରିବ ନାହିଁ ।

୪ । ସମସ୍ତବାପନତା ଓ ପରସ୍ପରର ହିତସାଧନ
 ଚତୁର୍ଥ ସର୍ତ୍ତ । ଏହି ଅନୁସାରେ ପ୍ରତ୍ୟେକ ସ୍ତମ୍ଭ
 ପ୍ରତ୍ୟେକଙ୍କ ପ୍ରତି ସମାନ ବ୍ୟବହାର କରିବେ ଓ
 ପରସ୍ପରଠାରୁ ଅନୁରୂପ ବ୍ୟବହାର ମଧ୍ୟ ପାଇ
 ପାରିବେ । ଯାହା କଲେ ସମସ୍ତେ ସୁଖଶାନ୍ତିରେ ବଞ୍ଚି
 ପାରିବେ, ସବୁ ସ୍ତମ୍ଭଗୁଡ଼ିକ ମିଶି ତହିଁର ବ୍ୟବହାର
 କରିବେ ।

୫ । ଶାନ୍ତିପୂର୍ଣ୍ଣ ସହ ଅବସ୍ଥାନ :—ପ୍ରତ୍ୟେକ
 ସ୍ତମ୍ଭର ସ୍ୱଳମାତ୍ର, ଆର୍ଥନୀତିକ, ସାମାଜିକ ତଥା
 ସାଂସ୍କୃତିକ କ୍ଷେତ୍ରରେ କିଛି ନା କିଛି ସ୍ୱତନ୍ତ୍ରତା ଓ
 ଦେଶିୟତା ରହିବା ଅବଶ୍ୟମ୍ଭାବ । ପଞ୍ଚଶୀଳାର ଏହି
 ଶେଷ ସର୍ତ୍ତ ଅନୁସାରେ ପ୍ରତ୍ୟେକ ସ୍ତମ୍ଭ ନିଜର

ଆବର୍ଗଣତ ହରିନତାସରେ ପରପୁର ପ୍ରତ
ସହନଶୀଳ ହୋଇ ପରପୁର ଶାନ୍ତିପୂର୍ଣ୍ଣ ଭାବରେ
ଏହାପ୍ରତି ଅବସ୍ଥାନ କରିବେ ।

ପ୍ରଧାନମନ୍ତ୍ରୀ ଶ୍ରୀ ଜବାହରଲାଲ ନେହେରୁ
ଇଉରୋପ ଭ୍ରମଣ ପରେ ସମ୍ପୃକ୍ତ ଭାରତକୁ ଫେରି
ଆସିଛନ୍ତି । ଇଉରୋପରେ ଅବସ୍ଥାନ କାଳରେ ସେ
ରୁଷିଆ, ଯୁଗୋସ୍ଲାଭିଆ, ପୋଲଣ୍ଡ, ଅଷ୍ଟ୍ରିଆ,
ଇଟାଲି ଓ ଇଂଲଣ୍ଡ ପ୍ରଭୃତି ଦେଶ ଏବଂ ଭାରତ
ଫେରିବା ବାଟରେ ମିଶର ଦେଶ ପରିଦର୍ଶନ
କରିଛନ୍ତି । ରୁଷିଆ, ଯୁଗୋସ୍ଲାଭିଆ ହରିତ
ସ୍ଵରୂପରେ ତାଙ୍କର ପଞ୍ଚଶୀଳା ମାତ୍ରକୁ ସମ୍ପୃକ୍ତ
ସମ୍ମାନ ପ୍ରଦର୍ଶନ କରି ତାହାର ମୂଳତତ୍ତ୍ଵ ଗୁଡ଼ିକୁ
ଗ୍ରହଣ କରିଛନ୍ତି । ଏ ମାତ୍ର ଶାନ୍ତିର ମାତ୍ର । ଯୁଦ୍ଧକୁ
ପୁସ୍ତପୁସ୍ତି ବେଆଇନ ଘୋଷଣା କରି ପରମାଣୁ ଅସ୍ତ୍ର

ହରିତ ମାସମୁତ ଅସ୍ତ୍ରକୁ ଯୁଦ୍ଧ ବନ୍ଧୁକ ଭାବେ ଗ୍ରହଣରେ
ଦ୍ୟବହାର ନ କରିବା ଭାବେ ଗ୍ରହଣରେ ସେ ସବୁର
ଉତ୍ସାହନ ବନ୍ଦ କରିବା ଓ ପୃଥିବୀରେ ଶାନ୍ତିର
ପରିସର ବୃଦ୍ଧି କରିବା ପଞ୍ଚଶୀଳା ମାତ୍ରର ଚରମ
ଲକ୍ଷ୍ୟ । ଶ୍ରୀ ନେହେରୁଙ୍କ ଇଉରୋପ ଭ୍ରମଣ ପରେ
ପରେ ଜେନେଭାରେ ଆମେରିକା, ବ୍ରିଟେନ,
ଫ୍ରାନ୍ସ ଓ ରୁଷିଆ ଏହି ଚାରୋଟି ପ୍ରଧାନ ଶକ୍ତି ମଧ୍ୟରେ
ସମ୍ମିଳନ ଆରମ୍ଭ ହୋଇଛି । ପୃଥିବୀର ସମସ୍ତ
ହରିତମାନ ସମସ୍ୟାକୁ ଆଗୋଷ ଆଲୋଚନା ଦ୍ଵାରା
କୁଟାଳ ଯୁଦ୍ଧକୁ ଏକାଦେଇତେ ଘେନି ତରି ଶାନ୍ତି
ଓ ସୁଖର ମାର୍ଗ ପ୍ରତିଷ୍ଠାକାରୀ ଏ ସମ୍ମିଳନର
ଭାବେ ଗ୍ରହଣ । ଏ ସମ୍ମିଳନର ସଫଳତା ଉପରେ
ମାନବ ଜାତିର ଭବିଷ୍ୟତ ଅନେକାଂଶରେ ନିର୍ଭର
କରିଛି ।

ଜାଣନ୍ତୁ କି ?

(କ)

୧ । ଭାରତରେ ନ୍ୟୁକ୍ଲିୟର ଉତ୍ପାଦନ ୧୯୫୪-୫୫ରେ

(କ) ୮୬ ଲକ୍ଷ ଟନ

(ଖ) ୧୦ ଲକ୍ଷ ଟନ

(ଗ) ୧୨୬ ଲକ୍ଷ ଟନ ହୋଇଥିଲା ?

୨ । ୧୯୫୪-୫୫ରେ ଭାରତରେ ଯେତେ ଖସ
ଉତ୍ପାଦନ ହୋଇଥିଲା ତହିଁର ମୂଲ୍ୟ ପୂର୍ବ ବର୍ଷ
ଉତ୍ପାଦନ ହୋଇଥିବା ଖସ ମୂଲ୍ୟର ଦୁଇଗୁଣ; ଅର୍ଥାତ୍

(କ) ୨ କୋଟି ଟଙ୍କା ?

(ଖ) ୩ କୋଟି ଟଙ୍କା ?

(ଗ) ୪ କୋଟି ଟଙ୍କା ?

୩ । ୧୯୫୪ରେ ଭାରତରୁ ରତ୍ନାକର ହୋଇଥିଲା

(କ) ୩୦୦ ନୟୁତ ପାଇଣ୍ଡ ?

(ଖ) ୪୦୦ ନୟୁତ ପାଇଣ୍ଡ ?

(ଗ) ୪୫୦ ନୟୁତ ପାଇଣ୍ଡ ?

୪ । ଭାରତରେ ଯେଉଁ ପିଲୁଧରଟି କାରଜ
କାରଖାନା ସ୍ଥାପନ ହେବାକୁ ଯାଉଛି ତାହାଯୋଗୁଁ
ଭାରତକୁ ଆଉ କାରଜ ରତ୍ନାକର କରିବାକୁ
ହେବ ନାହିଁ । ତହିଁରେ ଖର୍ଚ୍ଚ ହେବ—

(କ) ୨୬ କୋଟି ଟଙ୍କା ?

(ଖ) ୩ କୋଟି ଟଙ୍କା ?

(ଗ) ୩୬ କୋଟି ଟଙ୍କା ?

୫ । ୧୯୫୪ରେ ଭାରତରେ ହାତଗଢ଼ି ଲୁଗା ଉତ୍ପାଦନ ହୋଇଥିଲା—

- (କ) ୧୩୦୦ କର୍ଯ୍ୟୁତ ଗଜ ?
- (ଖ) ୧୩୪୦ କର୍ଯ୍ୟୁତ ଗଜ ?
- (ଗ) ୧୪୦୦ କର୍ଯ୍ୟୁତ ଗଜ ?

ଉତ୍ତର

୧—(ଗ); ୨—(ଖ); ୩—(ଗ); ୪—(କ); ୫—(ଖ) ।

(ଖ)

୧ । ଗ୍ରାମଗୋଷ୍ଠୀ ଯୋଜନା ଓ ଜାଗସୁ ସଂଗ୍ରହାରଣ ଯୋଜନାମାନଙ୍କ ଅଧୀନରେ କେଶର ବଜ୍ର ସଂଗ୍ରହେ ବର୍ତ୍ତମାନ କେତୋଟି ଉତ୍କଳସୂନ ତୁଳ କାର୍ଯ୍ୟ କରୁଅଛନ୍ତି—

- (କ) ୭୨୪ ?
- (ଖ) ୮୨୮ ?
- (ଗ) ୧୦୦୦ ?

୨ । ୧୯୫୪ ମସିହା ଡିସେମ୍ବର ମାସ ପର୍ଯ୍ୟନ୍ତ ସରକାର ଗ୍ରାମଗୋଷ୍ଠୀ ଯୋଜନାମାନଙ୍କରେ ୧୧.୦୨ କୋଟି ଟଙ୍କା ଖର୍ଚ୍ଚ କରିଥିଲେ । ଲେଖେ ଚାହାନ୍ତି କେଉଁଥିଲେ—

- (କ) ୪ କୋଟି ଟଙ୍କା ?
- (ଖ) ୪.୭୭ କୋଟି ଟଙ୍କା ?
- (ଗ) ୫.୨ କୋଟି ଟଙ୍କା ?

୩ । ଉକ୍ତ ତାରିଖ ପର୍ଯ୍ୟନ୍ତ ଜ ଶସୁ ସମ୍ପର୍କରେ ଯୋଜନାରେ ସରକାର ୨.୪୭ କୋଟି ଟଙ୍କା ଖର୍ଚ୍ଚ କରିଥିଲେ । ଲେଖେ ଚାହାନ୍ତି କେଉଁଥିଲେ—

- (କ) ୧.୨୫ କୋଟି ଟଙ୍କା ?
- (ଖ) ୨.୩୩ କୋଟି ଟଙ୍କା ?
- (ଗ) ୨.୭୧ କୋଟି ଟଙ୍କା ?

୪ । ୧୯୫୪ରେ ଭାରତରେ ନୂଆ ହୋଇ ଖୋଲ ହୋଇଥିବା ରେଲ ଷ୍ଟେସନମାନଙ୍କ ସଂଖ୍ୟା—

- (କ) ୨୨ ?
- (ଖ) ୨୬ ?
- (ଗ) ୩୦ ?

୫ । କେନ୍ଦ୍ର ସମାଜ ମଙ୍ଗଳ ବୋର୍ଡ଼ ଆନୁକୁଲ୍ୟରେ ନାଜପଗଡ଼ାରେ ଯେଉଁ ବ୍ୟାପିତ ତିଆରି କାରଖାନା ସ୍ଥାପିତ ହୋଇଅଛି, ତହିଁରେ କିମ୍ପାରେ ନିଜ ନିଜର ଅନ୍ୟ ମୁଖ୍ୟ ଉତ୍ପାଦ କୁଲର ଆଂଶିକ ଭାବରେ କାମ କରୁଛନ୍ତି କେତେ ନାଗରୀମାନ ?

- (କ) ୩୦୦ ?
- (ଖ) ୪୦୦ ?
- (ଗ) ୫୦୦ ?

ଉତ୍ତର

୧—(ଖ); ୨—(ଖ); ୩—(ଗ); ୪—(କ); ୫ (ଗ) ।

କେତେକ କ୍ଷୁଦ୍ର ତଥ୍ୟ

୧ । ୧୯୫୫ ମସିହାର ପ୍ରଥମ ଚଳମାସରେ ସରକାର ଗ୍ରାମଗୋଷ୍ଠୀ ଉତ୍କଳସୂନ କାର୍ଯ୍ୟକ୍ରମରେ ୬.୭୭ କୋଟି ଟଙ୍କା ଖର୍ଚ୍ଚ କରିଅଛନ୍ତି । ୧୯୫୨-ମସିହା ଅକ୍ଟୋବର ମାସରୁ ୧୯୫୪ ମସିହା ସେପ୍ଟେମ୍ବର ମାସ ମଧ୍ୟରେ ଏ ବାବଦରେ ୧୩.୮୩ କୋଟି ଟଙ୍କା ଖର୍ଚ୍ଚ ହୋଇଥିଲା ।

୨ । ୧୯୫୫ ମସିହା ମାର୍ଚ୍ଚ ମାସ ପର୍ଯ୍ୟନ୍ତ ୧,୭୭,୭୮୪ ଏକର ଜମିରେ ନୂଆକରି ପଳ ଓ ପନିପରିବା ଗୁଣ କରାଯାଇଅଛି ।

୩ । ୧୯୫୪-୫୫ରେ ଭାରତରୁ ୧୪୬.୫୩କୋଟି ଟଙ୍କାର ବୃତ୍ତାନ୍ତ ହୋଇଅଛି ।

୪। ଉକ୍ତ ବର୍ଷ ଶରତରୁ ୧୧ କୋଟି ଟଙ୍କାର
ଧୁଆଁପତ୍ର ରପ୍ତାନୀ ହୋଇଅଛି ।

୫। ୧୯୫୪-୫୫ରେ ୧୮,୩୪୭,୦୦୦ ଏକର
ଜମିରେ କମ୍ପାଗୁଣ କରାଯାଇଅଛି । ଏହା ୧୯୫୩-୫୪
କମ୍ପାବନରୁ ଅଧିକ (୧୯୫୩-୫୪ରେ ୧୭,୧୮୨,୦୦୦
ଏକର ଜମିରେ କମ୍ପା ଗୁଣ ହୋଇଥିଲା) ।
୧୯୫୫-୫୬ରେ ୧୮ କମ୍ପା ଏକର ଜମିରେ କମ୍ପାଗୁଣ

କରାଯିବାର ଲକ୍ଷ୍ୟ ଧାର୍ଯ୍ୟ ହୋଇଥିଲା । ଏ ବର୍ଷ
ସେ ଲକ୍ଷ୍ୟରୁ ମଧ୍ୟ ଅଧିକ ଜମିରେ କମ୍ପାଗୁଣ ହେଲା ।

୬। ପୁରୁତୁଳ ବର ନିର୍ମାଣ ପଥରେ ଯେଉଁ
ଜଳସେଚନ ସୁବିଧା ହେବ ତଦ୍ୱାରା ବର୍ତ୍ତମାନ
ଅପେକ୍ଷା ୪୫ ଲକ୍ଷ ମହଣ ଅଧିକ ଖାଦ୍ୟଦ୍ରବ୍ୟ
ଉତ୍ପାଦନ କରାଯାଇ ପାରିବ ।



ବିଜ୍ଞପ୍ତି

୧୯୫୫-୫୬ ରେ କ୍ରୀଡ଼ା କୌତଳ ଯୋଜନା

ଗୁଣମାନେ ଯେଉଁ ପ୍ରକାର ଶାସ୍ତ୍ରୀକ ଶ୍ରମ ତଳେ
ଝୁଲି ଓ କଲେଜମାନଙ୍କରେ ବ୍ୟାୟାମ ଶିକ୍ଷା; ଖେଳ
ବସରତ ଓ ଅନ୍ୟାନ୍ୟ ଏ ସଂପର୍କୀୟ ଶିକ୍ଷା
ବ୍ୟବସ୍ଥାରେ ଉନ୍ନତ କରିବ, ସେ ପ୍ରକାର ଶାସ୍ତ୍ରୀକ
ଶ୍ରମ ଗୁଣମାନେ ଯେପରି କରିପାରିବେ, ସେହିପରି
ଏ ସବୁ ଉଦ୍ଦେଶ୍ୟରେ ଗ୍ରାଣ୍ଟ ବା ସାହାଯ୍ୟ ଦେବା
ସକାଶେ ଶରତ ସରକାର ୧୯୫୩-୫୪ ଓ
୧୯୫୪-୫୫ରେ କେତେକ ଅର୍ଥ ବ୍ୟବସ୍ଥା କରିଥିଲେ ।
ଏ ସବୁ ଆର୍ଥିକ ବ୍ୟବସ୍ଥାପନରେ ବରଜ୍ଞ ଶିକ୍ଷା-
ନୁଷ୍ଠାନମାନେ ଉପକୃତ ହୋଇଛନ୍ତି ଓ ଗୁଣମାନେ
ସ୍ୱଳ୍ପକାଳେ କାର୍ଯ୍ୟ କରିବା ପଥରେ ଏ ସବୁ
ଅନୁଷ୍ଠାନରେ ସାଧାରଣ ଭାବରେ ସବୁ ପ୍ରକାର
ସୁବିଧା ସୁଯୋଗର ବ୍ୟବସ୍ଥା ହୋଇ ପାରିଛି ।

ଗତ ଦୁଇ ବର୍ଷ ମଧ୍ୟରେ ବର୍ଦ୍ଧିତ ଭାବେ
ନିମ୍ନଲିଖିତ ଯୋଜନାଗୁଡ଼ିକ ପାଇଁ ଟଙ୍କା ଯୋଗାଇ
ଦିଆଯାଇଥିଲା ।

- (କ) ଖୋଲ ପ୍ରାନ୍ତରେ ସୁଏଟର ।
 - (ଖ) ସନ୍ତରଣ ପାଇଁ ପୁସ୍ତକଖଣି ।
 - ତଳତ ଆର୍ଥିକ ବର୍ଷରେ ନିମ୍ନଲିଖିତ ଯୋଜନା-
ମାନଙ୍କ ପାଇଁ ଅର୍ଥ ନିକ୍ଷେପ କରି ରଖାଯାଇଛି ।
 - (କ) ସନ୍ତରଣ ପାଇଁ ପୁସ୍ତକଖଣି ।
 - (ଖ) ଖୋଲ ପ୍ରାନ୍ତରେ ସୁଏଟର ।
 - (ଗ) ଦର୍ଶନମାନଙ୍କ ପାଇଁ ଗ୍ରେଟ ଗ୍ରେଟ ଷ୍ଟାଡ଼ିଅମ ।
 - (ଘ) ପ୍ରଦର୍ଶନ ମନ୍ଦିର ।
 - (ଙ) ଅବସର ବିନୋଦନ ଭବନ ତଥା
ପ୍ରେସାଲୟ ।
 - (ଚ) ବ୍ୟାୟାମଶାଳା ।
 - (ଛ) ଶିକ୍ଷାକୌତଳ ଦେଖିବା ନିମନ୍ତେ ୪୦୦
ମିଟରର ତମ୍ବାକାର ଶିକ୍ଷାପଥ ନିର୍ମାଣ ।
- ଅନ୍ୟାନ୍ୟ ଯେଉଁ ସବୁ ଯୋଜନା କାର୍ଯ୍ୟରେ
ପରିଣତ କରିବାରେ ଗୁଣମାନଙ୍କୁ ବର୍ଦ୍ଧିତ ପରିଶ୍ରମ
କରିବାକୁ ହେବ, ସେ ସବୁ ଯୋଜନା ସଂପର୍କରେ
ମଧ୍ୟ ବଦେତନା କରାଯିବ । ପ୍ରକାଶ ଥାଇ ନ, ଯେଉଁ

ସବୁ ସର୍ତ୍ତରେ ଗ୍ରାଣ୍ଟ ବା ସାହାଯ୍ୟ କ୍ରମାଦି ସେ ସର୍ବଗୁଣକ ପୁରଣ ହେବା ବରକାର । ସର୍ବଗୁଣକ ନମ୍ନରେ ବୁଝାଇ ଦିଆଯାଇ ।

ଗ୍ରାଣ୍ଟ ଦେବାର ସର୍ତ୍ତ

(କ) ଯେଉଁ ଯେଉଁମାନଙ୍କ ଜରୁଆରେ କ୍ରମାଦିକ । ତଳେନମାନଙ୍କୁ ଗ୍ରାଣ୍ଟ ଦିଆଯିବାର ହେଲେ ତଳେନମାନଙ୍କ ଯେଉଁ ବଶ୍ୱଦବ୍ୟାଳୟ ସହଜ ସଂଶ୍ଳିଷ୍ଟ, ସେହି ବଶ୍ୱଦବ୍ୟାଳୟର କୁଳପତିଙ୍କ ଜରୁଆରେ ବରଖାସ୍ତ ଦାଖଲ କରିବାକୁ ହେବ । ଅନ୍ୟାନ୍ୟ ଶିକ୍ଷାନୁଷ୍ଠାନମାନଙ୍କ ପ୍ରକାରେ ଯେଉଁ ସ୍ୱଳ୍ପ ସରକାରଙ୍କ ଶିକ୍ଷା ବିଭାଗ ସେହେତେପ୍ରକାର କାର୍ଯ୍ୟସୀମା ଭିତରେ ଅନୁଷ୍ଠାନଟି ଅବସ୍ଥିତ, ସେହି ସ୍ୱଳ୍ପ ସରକାରଙ୍କ ଶିକ୍ଷା ବିଭାଗ ଜରୁଆରେ ବରଖାସ୍ତ ଦାଖଲ କରିବାକୁ ହେବ ।

(ଖ) ଗ୍ରାଣ୍ଟର ପରିମାଣ ।

ଏ ସବୁ ଯୋଜନାରେ ପ୍ରକୃତରେ ଯେତେ ଖର୍ଚ୍ଚ ହେବ ତେଣୁ ସରକାର ତହିଁର ଶତକଡ଼ା ୭୫ ଭାଗ ପର୍ଯ୍ୟନ୍ତ ବହନ କରିବେ । ଗ୍ରହ ଓ ଶିକ୍ଷକମାନେ ଯେଉଁ ଶ୍ରମ କରିବେ, ଏଥିରେ ତହିଁର ମୂଲ୍ୟ ବଦଳନା କରିଯିବ ନାହିଁ । କିନ୍ତୁ ଧରଣର ଯୋଜନାମାନଙ୍କରେ ସର୍ବୋଚ୍ଚ କେତେ ପରିମାଣ ଟଙ୍କା ଦିଆଯିବ, ତାହା ନମ୍ନରେ ଦିଆଯାଇଛି ଓ ଏଥିରୁ କାହାରକୁ ଅଧିକ ଦିଆଯିବ ନାହିଁ । ହସ୍ତଗତ ହୋଇଥିବା ପ୍ରତ୍ନାବଶ୍ୱତ୍ୱର ସାହାଯ୍ୟ ଯାହା ହୋଇ ସାରିବା ପରେ ପ୍ରକୃତ ଗ୍ରାଣ୍ଟ ମଞ୍ଜୁର କରିଯିବ । କିନ୍ତୁ ଗ୍ରାଣ୍ଟର ପରିମାଣ ନମ୍ନରେ ସର୍ବୋଚ୍ଚ ପରିମାଣରୁ ଅଧିକ ହେବ ନାହିଁ ।

- (କ) ସମ୍ପୂର୍ଣ୍ଣ ପାଇଁ ପୁସ୍ତକଖର୍ଚ୍ଚା ଟ ୩୦,୦୦୦
 - (ଖ) ଖୋଲ ପ୍ରାନ୍ତରେ ପୁସ୍ତକ ଟ ୧୫,୦୦୦
 - (ଗ) ଶିକ୍ଷା ପ୍ରାନ୍ତର ପୁସ୍ତକ ଟ ୧୫,୦୦୦
- ଦର୍ଶନମାନଙ୍କ ପାଇଁ ଗ୍ରୋଟ
ଗ୍ରୋଟ ପୁସ୍ତକ ଟ ୨୫,୦୦୦

- (ଦ) ପ୍ରଦର୍ଶନୀ ମନ୍ଦିର ଟ ୧୦,୦୦୦
- (ଢ) ଅବସର ବିନୋଦନ ଭବନ ଓ ଆ ପ୍ରେସ୍ ଲୟ ଟ ୩୫,୦୦୦
- (ଚ) ବ୍ୟାୟାମଶାଳା ଟ ୨୫,୦୦୦
- (ଛ) ଦର୍ଶନମାନଙ୍କ ସୁବିଧା ପାଇଁ ୪୦୦ ମିଟରର ଉନ୍ମାକାର ଶିକ୍ଷାପଥ ନିର୍ମାଣ ଟ ୧୦,୦୦୦
- (ଜ) ଅନ୍ୟାନ୍ୟ ସର୍ତ୍ତାବଳୀ ।

ଯୋଜନାଗୁଡ଼ିକର କାର୍ଯ୍ୟ କରିବା ପାଇଁ ଯାହା ସାଧାରଣ ଶ୍ରମ ଆବଶ୍ୟକ ହେବ, ଗ୍ରହ ଓ ଶିକ୍ଷକମାନେ ସେ ଶ୍ରମ କରିବେ ଓ କାର୍ଯ୍ୟରୁ କୌଣସି ବଶ୍ୱ କାମ ସମ୍ପାଦନ କରିବା ଦାନ ସମସ୍ତେ ଅପବା କୁଟିରେ ଏ ସବୁ ଯୋଜନାର କାର୍ଯ୍ୟ କରାଯାଇପାରେ ।

(ଘ) ପ୍ରଧାନତଃ ଗ୍ରହସମାଜର ମଉଳ ନମ୍ନରେ ଯୋଜନାଟି ଉଦ୍ଦିଷ୍ଟ ହେବା ଆବଶ୍ୟକ । ଯୋଜନାର କାର୍ଯ୍ୟ ବଶ୍ୱଦବ୍ୟାଳୟର ଶିକ୍ଷା ପ୍ରାନ୍ତରେ ନମ୍ନ ସମ୍ପୂର୍ଣ୍ଣ ଶିକ୍ଷାନୁଷ୍ଠାନର ନିକଟବର୍ତ୍ତୀ ସ୍ଥାନରେ ଖାସ୍ତା ଶ୍ରମରେ ଯୋଗ ହେଉଥିବା ଶିକ୍ଷାନୁଷ୍ଠାନ ମାନଙ୍କ ପ୍ରାନ୍ତରେ ରୁଜିବା ଭଲ ।

(ଙ) ଗୋଟିଏ ଶିକ୍ଷାନୁଷ୍ଠାନ ସର୍ବତ୍ର ଯୋଜନାଟିର କାର୍ଯ୍ୟ ଆରମ୍ଭ କରିଯାଇପାରେ ନମ୍ନ ଅନ୍ୟାନ୍ୟ ଅନୁଷ୍ଠାନମାନଙ୍କ ସହଜ ମିଶି ମଧ୍ୟ କାର୍ଯ୍ୟ ଆରମ୍ଭ କରିଯାଇପାରେ । ମିଳମିଶି କାମ କଲେ ସବୁ ଶିକ୍ଷାନୁଷ୍ଠାନର ଗ୍ରହମାନଙ୍କର ସାଧାରଣ ଯୋଜନାଟି ପାଇଁ ସ୍ୱ ସ୍ୱ କାର୍ଯ୍ୟର ଅଂଶଟିକୁ ନିର୍ବାହ କରିବା ଆବଶ୍ୟକ ।

(ଚ) ଗ୍ରାଣ୍ଟ ପାଇଁ ଶିକ୍ଷାନୁଷ୍ଠାନମାନେ କୁଳପତି, ଶିକ୍ଷା ବିଭାଗ ସେହେତେପ୍ରକାର ଯଥାସ୍ଥ ସୁପାରିଶ ନେଇ ଭାରତ ସରକାରଙ୍କ ଶିକ୍ଷାମନ୍ତ୍ରୀ ବସ୍ତୁରୁ ପଠାନ୍ତୁ । ପରିଶିଷ୍ଟରେ ଦିଆଯାଇଥିବା ସମସ୍ତ ବିବରଣୀ ମଧ୍ୟ ବରଖାସ୍ତ ସହଜ ଦିଅନ୍ତୁ ।

(ଢ) ଯେଉଁସବୁ ଯୋଜନାକୁ କାର୍ଯ୍ୟରେ ପରିଣତ କରିପାରିବ, କିମ୍ପା ଅନୁଷ୍ଠାନର ଆବଶ୍ୟକତା ସ୍ପଷ୍ଟ ଦୃଷ୍ଟି ରଖି ତାହାର ନକ୍ସା ଓ ଅଟକଳ ପ୍ରସ୍ତୁତ କରିବାକୁ ସମର୍ଥ ହେବ ।

(ନ) ଯୋଜନା କାର୍ଯ୍ୟରେ ପରିଣତ ହେବା ପରେ ସେଥିରେ ଯାହା ଖର୍ଚ୍ଚ ହୋଇଥିବ ତାକୁ ଅଡ଼ିଟ୍ କରାଇ ନେବାକୁ ହେବ । ଅଡ଼ିଟ୍ ହୋଇଥିବା ବ୍ୟୟର ଶିକ୍ଷାମୟୀ ବସ୍ତୁକୁ ପ୍ରଦାନକୁ ହେବ । ଏ ବ୍ୟୟର ଶିକ୍ଷାମୟୀ ସମ୍ପତ୍ତି ଏହି ମର୍ମରେ ଗୋଟିଏ ସାଟିଫିକେଟ୍ ଦେବାକୁ ହେବ ଯେ ଗ୍ରାଣ୍ଟ ଯେଉଁ ଉଦ୍ଦେଶ୍ୟରେ ମଞ୍ଜୁର ହୋଇଥିଲା, ସେହି ଉଦ୍ଦେଶ୍ୟରେ ଖର୍ଚ୍ଚ ହୋଇଅଛି ।

(ଝ) ଯୋଜନାଟିରେ କି ବ୍ୟୟ ବ୍ୟୟ କାର୍ଯ୍ୟ ହୋଇଛି ଓ ଗୁଣମାନେ ସୁଲଭରେ ବ୍ୟୟ କରା ଯାଇଛି କାର୍ଯ୍ୟ କରାଯାଇଛି, ସେ ସମ୍ପର୍କରେ ଗୋଟିଏ ସଂକ୍ଷିପ୍ତ ବ୍ୟବହାରୀ ମଧ୍ୟ ଦେବାକୁ ହେବ ।

ଯୋଜନା ସକାଶେ ଗ୍ରାଣ୍ଟ ପାଇବା ପାଇଁ କି ସ୍ଥିତିରେ ଅନୁରୋଧ କରିବାକୁ ହେବ

ଯୋଜନା କରି ତାକୁ କାର୍ଯ୍ୟରେ ପରିଣତ କରିବା ପାଇଁ ଗ୍ରାଣ୍ଟ ପାଇବା ସକାଶେ ବ୍ୟବହାରୀଙ୍କୁ ନିଶ୍ଚିତରେ ଶିକ୍ଷାମୟୀ-ବସ୍ତୁକୁ ବରଖାସ୍ତ କରିବାକୁ ହେବ । ବରଖାସ୍ତରେ ନିମ୍ନଲିଖିତ ବ୍ୟବହାରୀ ଦେବାକୁ ହେବ ।

- ୧ । କି ପ୍ରକାର ଯୋଜନା ?
- ୨ । ଯୋଜନାର ଆକାର ?
- ୩ । କେଉଁଠାରେ ଓ କେବେ ଆରମ୍ଭ କରିବ ?
- ୪ । ଯୋଜନାଟି ନିର୍ଦ୍ଦିଷ୍ଟ ସମୟ ପାଇଁ ଶିବର ଭିତ୍ତିରେ କାର୍ଯ୍ୟରେ ପରିଣତ କରିବ ବା ଦୈନିକ କାର୍ଯ୍ୟ ଭିତ୍ତିରେ କାର୍ଯ୍ୟରେ ପରିଣତ

କରିବ ? ଶିକ୍ଷା ଦାନ କାଳରେ ବା ଅନ୍ୟ ସମୟରେ ?

* । ଯୋଜନାର କାମ କେତେ ବଡ଼ ବୁଲିବାର ସମ୍ଭାବନା ?

୬ । ଯୋଜନାରେ କେତେ ଖର୍ଚ୍ଚ ହେବ ବୋଲି ଅଟକଳ ହୋଇଛି ? ଏହାର ବ୍ୟୟ ବ୍ୟୟ ଦେବାକୁ ହେବ ।

୭ । ଯୋଜନାର ଉଦ୍ଦେଶ୍ୟମାନେ ଖର୍ଚ୍ଚର ଶତକଡ଼ା କେତେ ଭାଗ ଦେବାକୁ ଲାଭା କରିବ ?

୮ । ଗୁଣ ଶିକ୍ଷକମାନେ ଆନୁମାନକ କେତେ କାର୍ଯ୍ୟ (କାର୍ଯ୍ୟ ଓ ସାଧାରଣ) କରିବାର ଆଶା ।

୯ । କେଉଁ ଶ୍ରେଣୀର କେତେ ଗୁଣ ଯୋଗ ଦେବାର ଆଶା ?

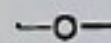

ଓଡ଼ିଶାରେ ବିଆଳି ପ୍ରସାର

୧୯୫୪-୫୫ର ବୃଦ୍ଧାନ୍ତ ପୂର୍ବାଭାସ

୧୯୫୪-୫୫ରେ ଓଡ଼ିଶାରେ ୧୩୨୪୯୦୦ ଏକର ଜମିରେ ବିଆଳି ଧାନ ବୃଦ୍ଧ କରାଯାଇଥିଲା । ଗତବର୍ଷ ୧୩୫୮୮୦୦ ଏକର ଜମିରେ ଏହା ବୃଦ୍ଧ ହୋଇଥିଲା । ସାଧାରଣତଃ ଯେତେ ପ୍ରସାର ହେବାର ତଥା, ଏ ବର୍ଷ ଚଣ୍ଡିର ଶତକଡ଼ା ୬୪ ଭାଗ ପ୍ରସାର ହୋଇଥିଲା ବୋଲି ଅଟକଳ କରାଯାଇଛି । ଗତବର୍ଷ ଶତକଡ଼ା ୬୮ ଭାଗ ଉତ୍ପାଦ ହୋଇଥିଲା । ମୋଟରେ ୨୯୨୮୦୩ ଟନ୍ ପ୍ରସାର ଅମଳ ହୋଇଥିଲା ବୋଲି ଅଟକଳ କରାଯାଇଛି । ଗତବର୍ଷ ୩୯୩୦୦୮ ଟନ୍ ପ୍ରସାର ଅମଳ ହୋଇଥିଲା ।

ତଟକ, ମୟୂରଭଞ୍ଜ, କଳାହାଣ୍ଡି ଏବଂ ବୌଦ୍ଧ ଜିଲ୍ଲାମାନଙ୍କରେ ପ୍ରସାର ପ୍ରସରେ ଗୁଣ ଅନୁକୂଳ ନ ଥିଲା । ଅନ୍ୟାନ୍ୟ ଜିଲ୍ଲାମାନଙ୍କର ପାଖ ଭଲ ଥିଲା । ପ୍ରସାରର ଅବସ୍ଥା ମୋଟାମୋଟି ଭଲ ଥିବାର ସମ୍ଭାବ ମିଳିଛି ।

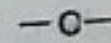

ଓଡ଼ିଶାରେ ହଇଜା ଓ ବସନ୍ତ ରୋଗ

୧୯୫୫ ଜୁନ ୨୮ ତାରିଖରେ ଶେଷ ହେଉଥିବା ପକ୍ଷରେ ଓଡ଼ିଶାରେ ୨୯ ଜଣ ଲୋକ ହଇଜାରେ ଆହାନ୍ତ ହୋଇଥିଲେ ଓ ୧୫ ଜଣ ମୃତ୍ୟୁମୁଖରେ ପଡ଼ିଥିଲେ । ଏହାର ପୂର୍ବଦର୍ଶୀ ଦୁଇ ସପ୍ତାହରେ ୧୯ ଜଣ ଏ ରୋଗରେ ଆହାନ୍ତ ହୋଇଥିଲେ ଓ ୭ ଜଣଙ୍କର ମୃତ୍ୟୁ ଘଟିଥିଲା । ଗତବର୍ଷ ଠିକ ଏହି ୧୫ ଦିନରେ ୧୫୩ ଜଣ ହଇଜାରେ ଆହାନ୍ତ ହୋଇ ୭୩ ଜଣ ପ୍ରାଣ ହରାଇଥିଲେ ।

ପୁଷ ଓ ବାଲେଶ୍ଵର ଜିଲ୍ଲାରେ ପୂର୍ବ ୧୫ ଦିନ ପ୍ରତିକ୍ଷା ଏ ୧୫ ଦିନରେ ହଇଜାର ପ୍ରତ୍ୟେକ ବଡ଼ସ୍ଥଳ ଓ ଡେକାନାଲ ଜିଲ୍ଲାରେ ତାହା ଜମିଥିଲା । ପୂର୍ବ ଦୁଇ ସପ୍ତାହରେ ଯେଉଁ ଜିଲ୍ଲାମାନଙ୍କରେ ହଇଜାର ପ୍ରାଦୁର୍ଭାବ ହୋଇଥିଲା ଏ ପକ୍ଷରେ ସେ ସବୁ ଜିଲ୍ଲାମାନଙ୍କରେ ତାହା ଜମି ଯାଇଥିଲା । କଟକ ଜିଲ୍ଲାରେ ନୂଆ ହୋଇ ଏ ରୋଗର ପ୍ରାଦୁର୍ଭାବ ହୋଇଥିଲା । ରୋଗ ଯେପରି ନ ବ୍ୟାପେ ସେଥିପାଇଁ ଆବଶ୍ୟକମତେ ପ୍ରତିଷେଧକ ବ୍ୟବସ୍ଥା ଆହାନ୍ତ ଅଞ୍ଚଳମାନଙ୍କରେ ଅବଲମ୍ବନ କରାଯାଇଥିଲା । ଅନ୍ୟାନ୍ୟ ଜିଲ୍ଲାମାନଙ୍କରେ ଏ ରୋଗ ବେଶା ବେଇ ନ ଥିଲା ।

ବର୍ଣ୍ଣିତ ପକ୍ଷ ମଧ୍ୟରେ ୫୫ ଜଣ ବସନ୍ତ ରୋଗରେ ଆହାନ୍ତ ହୋଇ ୩ ଜଣ ମରିଥିଲେ । ଏହାର ପୂର୍ବ ପକ୍ଷରେ ୫୫ ଜଣ ଏ ରୋଗରେ ଆହାନ୍ତ ହୋଇ ୬ଜଣ ମୃତ୍ୟୁମୁଖରେ ପଡ଼ିଥିଲେ । ଗତବର୍ଷ ଠିକ ଏହି ୧୫ ଦିନରେ ୮୯ ଜଣ ବସନ୍ତ ରୋଗରେ ଆହାନ୍ତ ହୋଇ ୮ ଜଣ ପ୍ରାଣ ହରାଇଥିଲେ ।

କଳାହାଣ୍ଡି ଜିଲ୍ଲାରେ ବସନ୍ତର ପ୍ରତ୍ୟେକ ବଢ଼ିଥିଲା । ପୁଷ, ମୟୂରଭଞ୍ଜ ଓ ଦୌଡ଼ ଜିଲ୍ଲାମାନଙ୍କରେ ଜମିଥିଲା । ସମ୍ବଲପୁର ଓ ଚୋରପୁଟ ଜିଲ୍ଲାମାନଙ୍କରେ ଏ ରୋଗର ପ୍ରାଦୁର୍ଭାବ ଘଟିଥିଲା । ରୋଗର ପ୍ରସାର ବଳ ଉତ୍ତରା ଶାହି ଆବଶ୍ୟକ

ପ୍ରତିଷେଧକ ବ୍ୟବସ୍ଥା ଅବଲମ୍ବନ କରାଯାଇଥିଲା । ଅନ୍ୟାନ୍ୟ ଜିଲ୍ଲାମାନଙ୍କରେ ଏହି ରୋଗ ହୋଇ ନ ଥିଲା ।

ସୂଚ୍ୟର ଅଧିକାଂଶ ଜିଲ୍ଲାମାନଙ୍କରେ ତା ୧୮।୭। ୫୫ରେ ଡ. ଡ. ଡି. ପଦାଭିକାରୀ ଆରମ୍ଭ ହୋଇଥିଲା ।

ଡ. ପି. ଜ. ଟୀକା ଦେଉଥିବା କର୍ମଚାରୀ ବଳ କଟକ ଜିଲ୍ଲାର ସବୁର ସବୁଠାରୁ ଜନ, ଡେକାନାଲର ତାଳଚେର ସବୁଠାରୁ ଜନ ଓ ଚଞ୍ଚାମ ଜିଲ୍ଲାର ହସପୁର ସବୁଠାରୁ ଜନର ଗ୍ରାମେ ଗ୍ରାମେ ବୁଲି ଟୀକା ଦେଇଥିଲେ ।

ପୁଷର ଉପଯ ଯା ସମୟରେ ମହାମାରୀ ରୋଗର ପ୍ରାଦୁର୍ଭାବ ଯେପରି ନ ଘଟେ ସେଥିପାଇଁ ଯଥେଷ୍ଟ ପରିଚରଣ ଓ ସାଧାରଣ ସ୍ଵାସ୍ଥ୍ୟରକ୍ଷା ବ୍ୟବସ୍ଥା ଅବଲମ୍ବନ କରାଯାଇଥିଲା ।

ହଇଜା ପ୍ରତିଷେଧକ ବ୍ୟବସ୍ଥା ବାଧ୍ୟତାମୂଳକ କରାଯାଇ ୧୮୯୭ ମସିହାର ମହାମାରୀ ରୋଗ ଆରମ୍ଭ ଅନୁସାରେ ପୁଷ ସହର, ଧୂସ ସହରତଳ ଅଞ୍ଚଳ, ସାକ୍ଷୀଗୋପାଳ ଓ ଭୁବନେଶ୍ଵର ଅଞ୍ଚଳ ଏବଂ ବାଣେବାରେ ଅସ୍ଥାୟୀ ଆଇନ୍ ଜାଣି କରାଯାଇଥିଲା ।

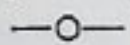

ନିବେଦନ,
ଓଡ଼ିଶା ରାଜ୍ୟ ସ୍ଵାଚ୍ଛାପଣ ପାଣିକୁ ମୁକ୍ତ
ହସ୍ତରେ ଦାନ କରନ୍ତୁ

ଓଡ଼ିଶା ସରକାରଙ୍କ ବ୍ୟାବନେଟ (ଯୋଜନା) ବ୍ୟବସ୍ଥା କରାଯିବୁ ଜମ୍ବୁଜୀବ ନିବେଦନ ପ୍ରକାଶିତ ହୋଇଛି:—

ଉଚ୍ଚତର ଶିକ୍ଷା, ବଶେଷ କରି ବିଶ୍ଵ, ରଞ୍ଜିତପୁର, ଭେଷଜ ବିଦ୍ୟା ଓ ଶିଳ୍ପ ବିଶ୍ଵ ଶେଷରେ ଶିକ୍ଷାର ଉନ୍ନତ କରିବା ଉଦ୍ଦେଶ୍ୟରେ ଓଡ଼ିଶା ସରକାର ଓଡ଼ିଶା ରାଜ୍ୟ ସ୍ଵାଚ୍ଛାପଣ ପାଣି

ଉତ୍କଳ ଉଦ୍ୟୋଗ ପ୍ରଦର୍ଶନୀ, ପୁରୀ

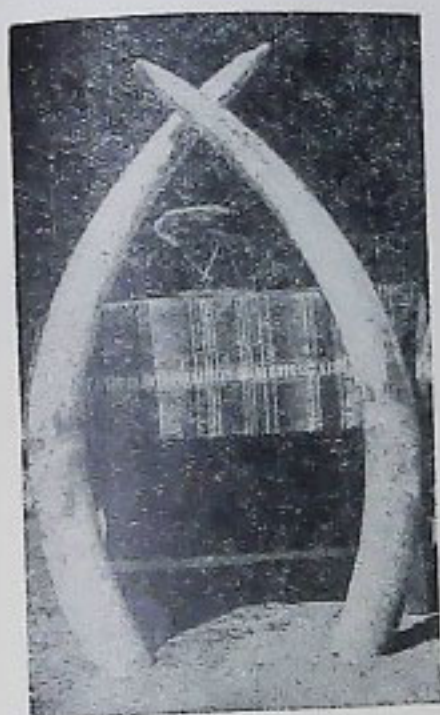

ଓଡ଼ିଶା ସରକାରଙ୍କ ଦାନ ବିଭାଗ ଦ୍ୱାରା ପ୍ରଦର୍ଶିତ ଦୁଇଟି ବିଭିନ୍ନ ଦାଗଦାଗ



ଓଡ଼ିଶା ସରକାରଙ୍କ ଦାନ ବିଭାଗ ଦ୍ୱାରା



ପ୍ରଦର୍ଶନୀରେ ଅନୁଧ୍ୟାନ ସରକାରୀ ବୃକ୍ଷ



ପ୍ରଦର୍ଶନୀ ମଣ୍ଡପରେ ଖଣ୍ଡପଡ଼ାର ପ୍ରସିଦ୍ଧ କାଠ ଗାମ

ଉତ୍କଳ ଉଦ୍ୟୋଗ ପ୍ରଦର୍ଶନୀ, ପୁରୀ—



ପୁରୀ ମହୁଳାଶ୍ରମ ବାଳକାମାନଙ୍କର କୃତି



ମହୁଳାଶ୍ରମର ଲକ୍ଷ୍ମୀମାନଙ୍କ ଦ୍ୱାରା ପ୍ରସ୍ତୁତ ନାନାବିଧ
ସୂତ୍ର ବାସୁଦାନୀ



ମନ୍ତ୍ରପରେ ମହୁଳାଶ୍ରମର ଝିଲ୍ଲକଳା



ପ୍ରଦର୍ଶନୀ ମନ୍ତ୍ରପରେ ମହୁଳାଶ୍ରମର ସିଲେଇ ତାମ

ରେ ଗୋଟିଏ ପାଣି ଗଠନ କରନ୍ତି । ଆମ
 ଯେଉଁସବୁ ବସ୍ତୁରେ ଉତ୍କଳର ଶିକ୍ଷା
 ଦୁର୍ବଳ ନାହିଁ, ସେ ସବୁ ବସ୍ତୁରେ
 ତଥା ଗରତରେ ଉତ୍କଳର ଶିକ୍ଷା
 ଓଡ଼ିଶାର ଅଭାବପୂର୍ଣ୍ଣ ଓ ଉପଯୁକ୍ତ
 କ୍ରମେ ଯେପରି ସମର୍ଥ ହେବେ, ସେପରି
 ପାଣିକୁ ସେମାନଙ୍କୁ ୧୯୪୭ ମସିହାରୁ ବନା
 ରେ ରଖି ଦିଆ ହୋଇ ଆସୁଛି । କିନ୍ତୁ
 ପାଣିରେ ସ୍ୱଳ୍ପ ପରିମାଣରେ ପର୍ଥ ସ୍ୱଳ୍ପ ହେବୁ
 ସଂଖ୍ୟକ ଗୁଣକୁ ଉପଯୁକ୍ତ ଆର୍ଥିକ ସାହାଯ୍ୟ
 ଦା ସମ୍ଭବ ହେଉନାହିଁ ।

ବର୍ତ୍ତମାନ ଏ ସନ୍ଧ୍ୟାରେ ଉତ୍କଳ କାରଖାନା,
 ମୁମ୍ବାଇ କାରଖାନା ଓ ଫେସେମାନ୍‌କାଳ
 କାରଖାନା ପ୍ରଭୃତି ପ୍ରାପିତ ହେଉଛି । ତେଣୁ
 ଉତ୍କଳରେ ବହୁସଂଖ୍ୟକ କାରଖାନା ତାଲିମପ୍ରାପ୍ତ
 ହେବାର । ତେଣୁ ଏ ବର୍ତ୍ତମାନ
 ବହୁସଂଖ୍ୟକ ଗୁଣକୁ କାରଖାନା ତାଲିମ
 ଉତ୍କଳ ଗରତରେ ଓ ଗରତ ବାହାରେ ସ୍ୱଳ୍ପ
 ମୁଦ୍ରାମାନଙ୍କୁ ପଠାଇବା ଆବଶ୍ୟକ ହୋଇ
 ବର୍ତ୍ତମାନ କରାଯାଇଛି ।

ସନ୍ଧ୍ୟାରେ କୈସର୍‌ପୁର ଶିକ୍ଷାର ଉତ୍କଳ ପାଇଁ
 ସାମର୍ଥ୍ୟ ଅନୁଯାୟୀ ରାଜ୍ୟ ସ୍ତରରେ ପାଣିକୁ
 ଉପଯୁକ୍ତ ବାଦ ତରଫରେ ବଦଳ୍ୟ
 ସାଧାରଣ ପଦ୍ଧତି ହେବେ ନାହିଁ ବୋଲି
 କରାଯାଏ ।

ଓଡ଼ିଶାର ମୁଖ୍ୟମନ୍ତ୍ରୀ ଓଡ଼ିଶା ରାଜ୍ୟ ସ୍ତରରେ
 ଉତ୍କଳର ସମସ୍ତ ଅଞ୍ଚଳ । ଏ ପାଣିକୁ ଯେ ସାହାଯ୍ୟ
 ଦେବାକୁ ଲାଭ କରନ୍ତି, ସେ ଅନୁପ୍ରାପ୍ତ କରି ତାଙ୍କର
 ଉପଯୁକ୍ତ ।

—*—

ଆଲୁଗୁଳ ହୋଇଥିଲା ବେଳେ ପାଣିକୁ
 ପଡ଼ିଯାଏ କିପରି ? ଏ ସ୍ତର ନିକାରଣ
 ପାଇଁ ଔଷଧ ଛୁଞ୍ଚି ବା ଆବଶ୍ୟକ

ଉତ୍କଳ ଗରତର ସମତଳ ଅଞ୍ଚଳମାନଙ୍କରେ
 ଅଧିକାଂଶ ଆଳୁ ବୃକ୍ଷ ହୁଏ । ଏଠାରେ ଗଛଗୁଡ଼ିକରେ
 ଏକ ପ୍ରକାର ସ୍ୱେଗ ହୋଇ ଗଛଗୁଡ଼ିକ ପାଣି
 ପଡ଼ିଯାଏ । ଏ ସ୍ୱେଗ ଗଛଗୁଡ଼ିକୁ ଅଳ୍ପ ଅଳ୍ପ
 ଆବଶ୍ୟକ କରାଯାଏ । ଏ ସ୍ୱେଗ ବୃକ୍ଷ ସମୟରେ
 ଶେଷ ଅଞ୍ଚଳକୁ ଆବଶ୍ୟକ କରୁଥିବାରୁ ପ୍ରଥମେ ଲଗା
 ହୋଇଥିବା ପ୍ରଧାନ ଫସଲଟି ନଷ୍ଟ ହୁଏନାହିଁ ।

ସ୍ୱେଗକ୍ରାନ୍ତ ଗଛଗୁଡ଼ିକରେ ଠାଏ ଠାଏ
 ଦାକାମ ରଙ୍ଗର ଚିତ୍ତ ହୋଇଯାଏ । ପଥର ମଝିରେ
 ଗୋଲ ଗୋଲ ବାଗ ପଡ଼େ । ଏ ଚିତ୍ତଗୁଡ଼ିକ
 ବଢ଼ି ଏକାଠି ମିଶିଯାଏ, ସମୁଦାୟ ପଥ ଶୁଖି
 ମରିଯାଏ । ଏ ପ୍ରକାର ପଥ ଝଡ଼ିବା ସ୍ୱେଗ ହେଲେ
 କେଣି ଆଳୁ ଫଳେ ନାହିଁ ।

ଏ ସ୍ୱେଗ ଆବଶ୍ୟକ କଲମାତେ ବୋର୍ଡ଼ି
 ମିଳିଥିବା ପେରେନକ୍ସ ଦା ଡାୟାଆନ୍-୧୪ ନାମକ
 ଔଷଧ ଛୁଞ୍ଚିଲେ ଏ ସ୍ୱେଗକୁ ନିର୍ମୂଳିତ କରାଯାଇ
 ପାରିବ । ଏ ସବୁ ଔଷଧ ବ୍ୟବହାର କରିବା ପାଇଁ
 ଆଳୁ ବୃକ୍ଷୀମାନଙ୍କୁ ପ୍ରସମର୍ଥ ଦିଆଯାଇଛି ।

—*—

ଦୁଇଧାଡ଼ି କରି ଆଳୁ ଲଗାଇବ;
 ଆଳୁ ଲଗାଇବାର ନୂଆ ନିୟମ

ପଞ୍ଜାବର ବୃକ୍ଷୀମାନେ ଦୁଇଧାଡ଼ି ମଝିରେ
 ଉତ୍କଳ ପାକ ରଖି ଏକଇଞ୍ଚ ଗଢ଼ାରେ ଆଳୁ
 ଲଗାଇବାକୁ ପସନ୍ଦ କରୁଛନ୍ତି ।

ଏ ପ୍ରଣାଳୀ ଅନୁଷ୍ଠାନ ହେଲେ ଉତ୍କଳର
 କରାଯାଇଛି । ଦୁଇ ଦୁଇ ମଝିରେ ୨ ୧/୨ ଫୁଟ ଠାରୁ
 ୨ ୧/୨ ଫୁଟ ପର୍ଯ୍ୟନ୍ତ ବ୍ୟବଧାନ ରଖି ଦୁଇଧାଡ଼ି ଆଳୁ
 ଲଗାଇବା ହେଉଛି ଏ ନୂଆ ପ୍ରଣାଳୀର ମୂଳ ତଥା,

*

କିନ୍ତୁ ବୃକ୍ଷମାନେ ସାଧାରଣତଃ ଦୁଇବୃକ୍ଷ ମଝିରେ
 ୧୨ ଫୁଟଠାରୁ ୧୫ ଫୁଟ ବ୍ୟବଧାନ ଦେଖି ଗୋଟିଏ
 ଧାଡ଼ିରେ ଅଳ୍ପ ଲଗାନ୍ତି । ଗଛଗୁଡ଼ିକ ମଝିରେ
 ଦେଖି ଫାଙ୍କ ଉତ୍ତଳେ ଚୋଡ଼ାଦେଇ କରିବା
 ସୁବିଧାନଳ ଦୂର, ଅଳ୍ପ ପାଣି ମଡ଼ାଇବା
 କରକାରୀ ହୁଏ; ମଝିରେ ମଝିରେ ଅନ୍ୟାନ୍ୟ ଜାମ
 ଚଉକା ଓ ଅଳ୍ପ ଖୋଳିବାରେ ତେ ମଧ୍ୟ
 କମ୍ ହୁଏ ।

ଶ୍ରମରେ ଦୁଇଧାଡ଼ି ଅଳ୍ପ ଲଗାଇ ସାରି ଧାଡ଼ି
 ମଝିରେ ସାର ଦେବାପାଇଁ ବୃକ୍ଷମାନଙ୍କୁ ସମ୍ବନ୍ଧ
 ଦିଆଯାଇଛି । ତଦନୁସାରେ ଗଛଗୁଡ଼ିକ ମଝିରେ
 ତାହାଠାରୁ ୧ ଇଞ୍ଚ ଦେଖି ଗଛଗୁଡ଼ିକ ସାର ଦେବ ।
 ସେହିପରି ପ୍ରତି ଧାଡ଼ିଠାରୁ ଦୁଇ ଇଞ୍ଚ ଦୂରରେ
 ବୃକ୍ଷର ଗୁଣ୍ଠ ପଟେ ସାର ଦେବ । ଏହାପରେ
 ବୃକ୍ଷର ବାହାର ପଟୁ ମାଟି ନେଇ ଅଳ୍ପ କଦଳ ଓ
 ସାର ଉପରେ ଦୁଇଟି ଇଞ୍ଚ ବହଳରେ
 ଦେଇଦେବ । ଏପରି ଦେଲେ ଦୁଇ ଧାଡ଼ି ଉପର
 ବୃକ୍ଷଗୁଡ଼ିକ ଗୋଟିଏ ବୃକ୍ଷା ପରି ଦେଖାଯିବ ।

ହୁଆଯାଇଛି ଯେ ଏ ନୂଆ ପ୍ରଣାଳୀରେ
 ରୂପକଲେ ଦେଖି ଅଳ୍ପ ଫଳେ ।



ଅମ୍ବ ଗଛରେ ଝିଣିତା;

ଡି.ଡି.ଟି. ଛୁଣି ଅମ୍ବୁ କର ହେବ

ଅନେକ ସମୟରେ ଦେଖାଯାଏ ଯେ, ଅମ୍ବଗଛ
 ବଉଳରେ ଲଦି ହୋଇଥିଲେ ମଧ୍ୟ ସେଥିରେ କିଛି
 ଧଳୁନାହିଁ । ଅନେକ ସ୍ଥଳରେ ଅମ୍ବଗଛରେ
 ଝିଣିତା ଲଳ ଗୋଟିଏ ପ୍ରକାର ଶୋକ ଲଗନ୍ତି ।
 ଏ ଶୋକଗୁଡ଼ିକ ଅମ୍ବ ବଉଳକୁ ନଷ୍ଟ କରି ଦିଅନ୍ତି ।

ଅମ୍ବଗଛରେ ଶରତଋତୁ ୧୯୧୭ ଶ୍ରବଣ ୨୫ ଶ୍ରବଣ
 ପର୍ଯ୍ୟନ୍ତ ଡି. ଡି. ଟି. ଛୁଣିଲେ ବଉଳଗୁଡ଼ିକ ଏପରି
 ନଷ୍ଟ ହେବ ନାହିଁ । ବସନ୍ତ ଋତୁ ଆରମ୍ଭରେ ଅମ୍ବ
 ବଉଳବା ମାତ୍ରେ ଡି. ଡି. ଟି. ଛୁଣିବାକୁ ହେବ ।
 ଏହି ପରିମାଣରେ ଡି. ଡି. ଟି. ଲମ୍ବସମ୍ପଦ୍ ବା

ପାଣିରେ ଭେଦବା ଲଳ ଡି. ଡି. ଟି. (ଗୁଣ୍ଠ
 ଭେଲ ୫୫୦) ବ୍ୟବହାର କରିବାକୁ ହେବ ।

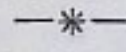

ପାକିସ୍ତାନର ସ୍ଥାନଚ୍ୟୁତ ବ୍ୟକ୍ତିଙ୍କ ପ୍ରତି

ପାକିସ୍ତାନରୁ ସ୍ଥାନଚ୍ୟୁତ ହୋଇ ଓଡ଼ିଶାରେ
 ଆସି ରହୁଥିବା ଚୌଶସି ବ୍ୟକ୍ତିଙ୍କର ପକସ୍ତାନ
 ସରକାରଙ୍କଠାରୁ ବା ସେହି ଦେଶର ସ୍ୱାଧିକାରୀମାନ
 କର୍ତ୍ତୃପକ୍ଷଙ୍କ ନିକଟରୁ ଯଦି କିଛି ପାଇଶା ଥାଏ,
 ତେବେ ସେମାନେ ତାହା ପାଇବା କଷ୍ଟରେ
 ନିମ୍ନଲିଖିତ ଅନୁକ୍ରେମ ସବୁରେ ଉଲ୍ଲେଖ ହୋଇଥିବା
 ସୁଯୋଗ ଗ୍ରହଣ କରନ୍ତୁ ।

ଶ୍ରୀରାଜ ଓ ପାକିସ୍ତାନ ସରକାର ମିତ୍ରତା
 କରିଛନ୍ତି ଯେ, ଇଲେକ୍ଟ୍ରିକ ଓ ପାକିସ୍ତାନ ଠିକାଦାର
 ଓ ଅନ୍ୟମାନଙ୍କର ସରକାରୀ ବା ଅର୍ଦ୍ଧ-ସରକାରୀ
 ସ୍ୱାଧିକାରୀମାନ ଅନୁଷ୍ଠାନମାନଙ୍କ ଉପରେ ଥିବା
 ଦାବୀ ସବୁ “କେନ୍ଦ୍ରୀୟ କ୍ଲେମ୍ସ୍ ଅଗାନ୍ନାଲଜେସନ୍”
 ଲିଷ୍ଟରେ ପୁରଣ ପାଇଁ କାର୍ଯ୍ୟ କରିବାକୁ ହେବ ।
 ଏହି ଉଦ୍ଦେଶ୍ୟରେ ଉକ୍ତ ଅନୁଷ୍ଠାନର କାର୍ଯ୍ୟର
 ପରିସର ବଡ଼ାଇ ଦିଆଯାଇଛି । ତଦନୁସାରେ
 ସରକାରୀ କର୍ମଚାରୀଙ୍କର ବେତନ, ସେନସନ,
 ପ୍ରଭୃତ୍ୟନ୍ତ ପତ୍ର ଅଦି ସମ୍ପର୍କରେ ଦାବୀ ଓ କେନ୍ଦ୍ରୀୟ
 “କ୍ଲେମ୍ସ୍ ଅଗାନ୍ନାଲଜେସନ୍”ରେ ସରକାରୀ ଓ
 ସ୍ୱାଧିକାରୀମାନ କର୍ମଚାରୀଙ୍କ ଦ୍ୱାରା ପୁରଣ ପାଇଁ
 ଭରସା ପାରିଥିବା ଦାବୀ ସବୁ ଛଡ଼ା ଏହି
 ଅନୁଷ୍ଠାନ ସରକାରୀ, ଅର୍ଦ୍ଧ-ସରକାରୀ ଓ
 ସ୍ୱାଧିକାରୀମାନ ଅନୁଷ୍ଠାନମାନଙ୍କ ଉପରେ ଥିବା
 ନିମ୍ନଲିଖିତ ଦାବୀ ସବୁ ବନ୍ଦ କରିପାରିବେ:—

(୧) ଠିକାଦାରମାନେ ଯୋଗାଇ ଥିବା
 ପଦାର୍ଥ, କରିଥିବା କାର୍ଯ୍ୟ, ବହୁଶା ଟଙ୍କା,
 ଅମାନତ ଓ୍ୟାପସ ଲିଖାଦି ସର୍ବବିଧ (ଗୁଣ୍ଠ ସରକାର
 ଓ ସ୍ୱାଧିକାରୀମାନ ସମେତ) ଦାବୀ । ଆଉ ମଧ୍ୟ
 ବଳକା ପଦାର୍ଥସବୁ ବଦଳୁଥିବା ଧନ ଓପୋଷ୍ଟ
 ଓ୍ୟାପସ ଦାବୀ ।

(୮) ଶାବ ଦ୍ରବ୍ୟ କଣ୍ଠୋଳ କୋକାନ, ଶାଦ୍ୟାଶ୍ୟ ସିଣ୍ଡିକେଟ, ମଦ କୋକାନ ସଂପର୍କରେ ଜମା ଭାଗ୍ୟାୟତ୍ତ୍ୱା ଅମାନତ (ସିଲ୍ୟୁରଟୀ) ଫିକା ବାବଦରେ ବାସ ।

(୯) ଟେକ୍ସଟାଇଲ୍ ଡିଭିଜନର ଦ୍ୱାରା ଜମା ଅଧିକାରୀଙ୍କୁ ଅମାନତ ଟଙ୍କା ସୁପରିକରେ ବାସ ।

(୧) ପ୍ଲାନରୁଣ ବ୍ୟକ୍ତିମାନଙ୍କର ଚୋଟ୍ ଡିପୋଜିଟ, ଚୋଟ୍ ମାଗପତରେ ନାବାଳକ ଓ ଅନ୍ୟାନ୍ୟମାନଙ୍କର ଡିପୋଜିଟ, ଚୋଟ୍ ଅପ୍ ଓ ଡିପୋଜିଟ, ଚୋଟ୍ ଅପ୍ ଓ ଡିପୋଜିଟ ମାଗପତରେ ଥିବା ଡିପୋଜିଟ ଓ ଯେଉଁ ସବୁ ଅଞ୍ଚଳରୁ ବହୁସଂଖ୍ୟକ ସେକ୍ସ ପଲାଇ ଯାଇ ନାହାନ୍ତି, ସେ ଅଞ୍ଚଳର ଏନଡମ୍ବର୍ ଇଣ୍ଡେକ୍ଟ ମ୍ୟାନେଜମେନଟ ପାଖରେ ରହିଥିବା ଡିପୋଜିଟ ଓ ଯେଉଁସବୁ ଅଞ୍ଚଳରେ ବହୁସଂଖ୍ୟକ ଲୋକ ଯାଇଛନ୍ତି ସେ ସବୁ ଅଞ୍ଚଳରେ ଲକ୍ଷ୍ମୀ ଡିପୋଜିଟ ସଂପର୍କରେ ଅଗ୍ରହାନ୍ତ ଥିବା ଏକ ବା ତତେ ଥିବା ବ୍ୟକ୍ତି ଓ ଅନୁଷ୍ଠାନ ପକ୍ଷରୁ ନ ହୋଇଥିଲେ ସେମାନଙ୍କର ବାସ ।

(୧୧) ଦାସଦାର ମାନଙ୍କର ଚୋଟ୍ରେ ନିଶ୍ଚିତ ଡିପୋଜିଟ ବାସ, ସରକାର ଓ ଅର୍ଦ୍ଧ-ସରକାରୀ ବହୁକରେ ବାସଦାରମାନଙ୍କ ପାଇଁ ଅଧିକାରୀଙ୍କୁ ଡିପୋଜିଟ ବାସ ।

(୧୨) ଭେଲିକାର ସମବାୟ ସମିତି ସମେତ ସମବାୟ ଅନୁଷ୍ଠାନମାନଙ୍କ ଦ୍ୱାରା ବେଦାକୁ ଥିବା ବ୍ୟବହାରର ପାଇଁ ବାସ ଓ ଭେଲି-ସରକାରଙ୍କ ଅମଲ୍ୟ ଆବଶ୍ୟକତା କୁଲିୟତ୍ତ୍ୱା, ଅଧିକାରୀଙ୍କ ପ୍ରଦେଶର ଓ ଅଧିକାରୀଙ୍କ ସମବାୟ ଅନୁଷ୍ଠାନମାନଙ୍କ ଉପରେ ଥିବା ବାସ ।

ଟିପ୍ପଣୀ

ଅଧିକାରୀଙ୍କୁ ବଜାଜା ଓ ଆସମ, ୧୯୪୯ ପ୍ରଦେଶର ବ୍ୟାପକ ଚଳିମେଣ୍ଟ କାର୍ଯ୍ୟକାରୀ

ବେଦାକୁ ଅଞ୍ଚଳ (ଉପସ୍ଥାପନ ଅଞ୍ଚଳ ବା ଶାଳ)ରେ ଥିବା ସମବାୟ ସମିତିମାନଙ୍କ ଉପରେ ବାସକୁ ଉପସ୍ଥାପନ ବ୍ୟବସ୍ଥା ଅନୁସାରେ ବଜା ଓ ପଞ୍ଜୀକରଣ ପ୍ରଦେଶମାନଙ୍କ ମଧ୍ୟରେ ପୁଅକ୍ରମେ ନିଶ୍ଚିତ ହେବ ।

(୧୩) ବହୁସଂଖ୍ୟକ ଚର୍ଚ୍ଚାସମ୍ପର୍କ ବରମା, ନୂତନାଳୀନ ବରମା ଓ ପ୍ରଦେଶର ପଞ୍ଜୀକରଣ ଆଦି ସମେତ ବହୁସଂଖ୍ୟକ ପ୍ରଦେଶମାନଙ୍କ ପାଇଁ ବାସ ।

(୧୪) ବହୁସଂଖ୍ୟକ ସମାନଙ୍କରୁ ଫେରସ୍ତ ପାଇବା ପାଇଁ ବାସ କରାଯାଇଥିବା ପ୍ରଦେଶ ଥିବ ।

(୧୫) ବ୍ୟବହାରମାନଙ୍କୁ ବେଦାକୁ ଥିବା ରେଭିନ୍ୟୁ ଡିପୋଜିଟ ।

(୧୬) ଗୁମରର ପ୍ରାପ୍ୟ ବୁଝି ।

(୧୭) ଗୁରତ ଉପର ବ୍ୟବହାର କୁଲିୟତ୍ତ୍ୱା ଚର୍ଚ୍ଚାସମ୍ପର୍କର ପ୍ରଦେଶର ପଞ୍ଜୀକରଣ ପାଇଁ ବାସ ଏବଂ ସେମାନଙ୍କ ସଂପର୍କରେ ବାସ ।

(୧୮) ପାକିସ୍ତାନରେ ଥିବା ସଂକୀର୍ଣ୍ଣ ଓ ଅର୍ଦ୍ଧ-ସରକାରୀ ଅନୁଷ୍ଠାନମାନଙ୍କ ଦ୍ୱାରା ଅଧିକାରୀ ଯୋଗ୍ୟ ଭାବରେ ଚଂପାର ସଂପର୍କରେ ପଞ୍ଜୀକରଣ ।

(୧୯) ଗୁମରର ବେଦାକୁ ବା ନିଶ୍ଚିତ ନେଟ୍ ସବୁର ମୂଲ୍ୟ ଫେରସ୍ତ କରାଯାଇ ପାଇଁ କରାଯାଇଥିବା ବାସ ।

ଉପସ୍ଥାପନ ବ୍ୟବସ୍ଥାମତେ ପ୍ରାୟ ହୋଇଛି ଯେ ସରକାରୀ ଓ ଅର୍ଦ୍ଧ-ସରକାରୀ ଅନୁଷ୍ଠାନମାନଙ୍କଠାରୁ ବ୍ୟବହାରମାନଙ୍କର ଯେଉଁ ଟଙ୍କା ପାଇବାର କଥା, ତାହା କଣ୍ଠୋଳ ଅଞ୍ଚଳରେ ଜମା ବା ଡିପୋଜିଟ ରହିବ ନାହିଁ; ପ୍ରକାରରେ ସଂପୃକ୍ତ କର୍ତ୍ତୃପକ୍ଷମାନେ ଟଙ୍କା ବେଲିକେବା ପାଇଁ ଅନୁମତି ପ୍ରଦାନ କେବା ପରେ “ବେଲିକା ସମବାୟ” ନିରାପଣରେ ବ୍ୟବହାରମାନଙ୍କୁ ଟଙ୍କା ଦିଆଯିବ । ଅଧିକ ମଧ୍ୟ ବ୍ୟବହାରମାନଙ୍କର ଯେଉଁ ସବୁ ବେଦା ଟଙ୍କା କଣ୍ଠୋଳ ଅଞ୍ଚଳ ନିକଟରେ ଜମା ବା

ଡ୍ରୋଗଟ୍ ହୋଇ ରହିଥିବ, ସେ ସବୁ ମଧ୍ୟ କେନ୍ଦ୍ର ବାଣୀ ଅନୁଷ୍ଠାନ ଜରିଆରେ ଦେବାକୁ ହେବ ।

ଏ ପର୍ଯ୍ୟନ୍ତ ଯେଉଁସବୁ ନିର୍ଦ୍ଦେଶ ଦିଆଯାଇଥିଲା, ଏ ସବୁ ନିର୍ଦ୍ଦେଶକଳରେ ସେ ସବୁ ରକ୍ତ କରାଗଲା । ଆହୁରି ମଧ୍ୟ ଏଥିରେ ଉତ୍ତମ ଡ୍ରୋଗଟ୍‌ବା ବ୍ୟବସ୍ଥାଗୁଡ଼ିକ ସହିତ ଯେଉଁ ନିର୍ଦ୍ଦେଶ ଗୁଡ଼ିକର ସାମଞ୍ଜସ୍ୟ ନ ଥିବ, ସେ ଗୁଡ଼ିକ ମଧ୍ୟ ରକ୍ତ କରାଗଲା ।

ଅଦଭୁତ ଭାବର ସରକାରଙ୍କ ଉପରେ ଯେଉଁ ପାଳସୀମା ଠିକାଦାରମାନଙ୍କର ଦାବୀ ଥିବ ଓ ସେ ଦାବୀଗୁଡ଼ିକ ରଚିତ ଯେଉଁ ଗୁଡ଼ିକ ଭାବର ସରକାରଙ୍କର ୧୯୩୮ ମଇ ୨୨୨୩ ତାରିଖରେ ପ୍ରେସ ନୋଟ ଅନୁସାରେ ଭାବରେ ସଂପୂର୍ଣ୍ଣ କର୍ତ୍ତୃତ୍ୱସମ୍ପନ୍ନ ନକଟରେ ଦାବୀ ହୋଇ ସାରିଥିବ, ସେ ସ୍ଥଳରେ ନୂଆ ଦାବୀ ପାଇଁ ଦରଖାସ୍ତ ଦେବାକୁ କୁହାଯିବ ନାହିଁ । ଯେଉଁ ସ୍ଥଳରେ ଦାବୀଗୁଡ଼ିକର ମୁକାବଲ ହୋଇଯାଇଥିବ ସେ ସ୍ଥଳରେ "କେନ୍ଦ୍ର ଦାବୀ ଅନୁଷ୍ଠାନ" (ସେଣ୍ଟ୍ରାଲ ନେମସ୍ ଅର୍ଗାନାଇଜେସନ୍) ଜରିଆରେ ଟଙ୍କା ଦେବାର ଅନୁମତିପତ୍ର ସଙ୍ଗେ ସଙ୍ଗେ ଦିଆଯିବ । କିନ୍ତୁ ଯେଉଁ ସ୍ଥଳରେ କୌଣସି ତଥ୍ୟ ମିଳୁ ନ ଥିବ, ସେ ସ୍ଥଳରେ "କେନ୍ଦ୍ର ଦାବୀ ଅନୁଷ୍ଠାନ" ଜରିଆରେ ଏ ବିଷୟରେ ଆହୁରି ଅନୁସନ୍ଧାନ କରାଯାଇପାରେ ।

"କେନ୍ଦ୍ର ଦାବୀ ଅନୁଷ୍ଠାନ" ଜରିଆରେ ଯେଉଁ ଦାବୀ ଦାଖଲ କରାଯାଇଥିବ, ସେ ଦାବୀରୁ ଆୟକର ଦେୟ ଦାବୀରେ କିଛି ତଥ୍ୟ ନାହିଁ କିମ୍ବା ଏ ଭଳି ସ୍ଥଳରେ ଇନ୍‌କମ ଟ୍ୟାକ୍ସ କୁ ଅବଗତ୍ ସାଧିତ୍‌କେଟ ଦାଖଲ କରିବା ଦରକାର ପଡ଼ିବ ନାହିଁ ।

ନଗର ଟଙ୍କା, ସିକ୍ୟୁରିଟି, ଶାମା ଇଲିପି, ସେଭିଂସ୍ ସାଠିଠିକେଟ, ସେଭିଂସ୍ ବ୍ୟାଙ୍କ ଆକାରରେ

ଯେଉଁସବୁ ସିକ୍ୟୁରିଟି ଡ୍ରୋଗଟ୍ ଠିକାଦାରମାନେ ଡ୍ରୋଗଟ୍ କରିଥିବେ ବା ଡ୍ରୋଗଟ୍ କରିଥିବେ, ସେପରି ସ୍ଥଳରେ ସ୍ଥର ହୋଇଛି ଯେ ଡ୍ରୋଗଟ୍ ରଖିଥିବା ଲୋକମାନେ କେଶ ଗୁଡ଼ିକ ସମାପ୍ତ ଅସିଥିବା କାରଣରୁ ଚୁକ୍ତିର ସର୍ତ୍ତ ପୂରଣ କରିପାରୁ ନ ଥିବା ଯୋଗୁଁ ସେମାନଙ୍କୁ ଅର୍ଥଦଣ୍ଡ ଦିଆଯିବ ନାହିଁ । ଯେଉଁ ଚୁକ୍ତି ଅନୁସାରେ ସିକ୍ୟୁରିଟି ଡ୍ରୋଗଟ୍ ରଖା ଯାଇଥିବ ସେ ଚୁକ୍ତି ଅନୁସାରେ ହସ୍ତାନ୍ତ ମନୁସ୍ ହୋଇ ସାରିବା ପରେ ଏ ସବୁ ଡ୍ରୋଗଟ୍, ଡ୍ରୋଗଟ୍ କରିଥିବା ଲୋକମାନଙ୍କୁ ଫେରାଇ ଦିଆଯିବ । ସେହିପରି ବ୍ୟକ୍ତିଗତ ସିକ୍ୟୁରିଟିର ମୁଲ୍ୟାଙ୍କନକୁ ମଧ୍ୟ ଦାଖଲ କରାଯିବ ଓ କୃତମତର ପ୍ରତିନିଧିମାନଙ୍କ ଜରିଆରେ ସଂପୂର୍ଣ୍ଣ ବ୍ୟକ୍ତି ବା ଅନୁଷ୍ଠାନମାନଙ୍କୁ ଫେରାଇ ଦିଆଯିବ ।

ପ୍ରଥମ ଅନୁକ୍ରମର (i), (ii) ଓ (iii)ରେ ଯେଉଁସବୁ ଦାବୀ ରଖି ଥିବ ହୋଇଛି, ଆସାମ ଓ ବିଭିନ୍ନ ହୋଇଥିବା ପଞ୍ଜାବ ଓ ବଙ୍ଗ ସରକାର ଉପରେ ସେ ସବୁ ଦାବୀ କରାଗଲେ "କେନ୍ଦ୍ର ଦାବୀ ଅନୁଷ୍ଠାନ" ସେ ସବୁ ଗ୍ରହଣ କରିବେ ନାହିଁ । ଏ ପ୍ରକାର ଦାବୀ ରୁଟାଇବା ପାଇଁ ଏ ସବୁ ଗ୍ରହଣ ନିଜ ନିଜର ବ୍ୟବସ୍ଥା କରିଛନ୍ତି । ଟଙ୍କା ଦେବା ସକାଶେ ଆକେଶ ଦେବାପାଇଁ ସଂପୂର୍ଣ୍ଣ ସରକାରଙ୍କ ତପେରୁ କର୍ତ୍ତୃତ୍ୱସମ୍ପନ୍ନ ହୋଇଛନ୍ତି । ସେମାନେ ଯେଉଁ ଆଦେଶ ଦେବେ, ଏ ସବୁ କ୍ଷେତ୍ରରେ ସେହି ଆଦେଶ ଅନୁସାରେ ଟଙ୍କା ଦିଆଯିବ । ଏ ବିଷୟରେ "ସମାଚର-ସଂପର୍କ କମ୍ପୋଜିଆନ୍" ବ୍ରହ୍ମକ୍ଷେତ୍ର କରିବେ ନାହିଁ ।

—*—

କୋଇଲି ଯୋଗାଣ

ଓଡ଼ିଶା ସରକାରଙ୍କ ଯୋଗାଣ ବିଭାଗ ତରଫରୁ ନିମ୍ନଲିଖିତ ପ୍ରେସ ନୋଟ ପ୍ରକାଶିତ ହୋଇଛି:—

ତେପୁଟୀ ତୋଳ କମିସନର (୧୨) ୧ ।
 ତାହାଙ୍କୁ ଦାୟିତ୍ୱ ଦିଆଯାଇଛି, କଲକତା ପୁର କଲେଜର
 ଯେ କୋଲକାତା ନୂଆ ଗ୍ରାହକମାନଙ୍କ ଭିତରୁ
 ଯେଉଁମାନେ ଇଟା ଗୋଡ଼ାଣା ପାଇଁ କୋଲକା
 ନେବାକୁ ସ୍ୱୀକୃତି, ସେମାନେ ତାଙ୍କ ଅଧିକାରକୁ
 ବରଖାସ୍ତ କଲେ । କରଖାସ୍ତ କଲେ କଲକା
 ରେଲଡେପାର୍ଟମେଣ୍ଟର ପାଇଁ ମଞ୍ଜୁରୀ ଦିଆଯିବ । ୧୯୫୫ ଜୁଲାଇ-
 ପର୍ଯ୍ୟନ୍ତ ମାସରେ କୋଲକା ରୁଲିଂ କରା
 ଶାହି ଇନ୍ଦ୍ର କଲକା ରେଲଡେପାର୍ଟମେଣ୍ଟର
 ଦ୍ୱାରା ଦିଆଯିବ । ଏପ୍ରକାର ସେମାନଙ୍କୁ ଉତ୍ତର
 ଶ୍ରେଣୀ କୋଲକା କଲେଜର କୋଲକା ଶ୍ରେଣୀ
 ଦେଖାଇ ନାହିଁ । କିନ୍ତୁ ସେମାନଙ୍କର କେତେ
 ଖାଲି କଲକା କରଖାସ୍ତରେ ତାହାର
 ସମ୍ପର୍କ କରାଯାଏ କେବଳ ଦେଖ । ଏପ୍ରକାର
 ଶ୍ରେଣୀ କୋଲକା କଲେଜର ସେମାନଙ୍କୁ କାହିଁକି
 ଶ୍ରେଣୀ କେବଳ ନ ଥିଲେ, କରଖାସ୍ତରେ ତାହାର

କରଖାସ୍ତ କଲେଜର କରଖାସ୍ତ ଦେଖ । କଲକା
 ରେଲଡେପାର୍ଟମେଣ୍ଟର ପାଇଁ ମଞ୍ଜୁରୀ ଦିଆଯିବ । ୧୯୫୫ ଜୁଲାଇ-
 ପର୍ଯ୍ୟନ୍ତ ମାସରେ କୋଲକା ରୁଲିଂ କରା
 ଶାହି ଇନ୍ଦ୍ର କଲକା ରେଲଡେପାର୍ଟମେଣ୍ଟର
 ଦ୍ୱାରା ଦିଆଯିବ । ଏପ୍ରକାର ସେମାନଙ୍କୁ ଉତ୍ତର
 ଶ୍ରେଣୀ କୋଲକା କଲେଜର କୋଲକା ଶ୍ରେଣୀ
 ଦେଖାଇ ନାହିଁ । କିନ୍ତୁ ସେମାନଙ୍କର କେତେ
 ଖାଲି କଲକା କରଖାସ୍ତରେ ତାହାର
 ସମ୍ପର୍କ କରାଯାଏ କେବଳ ଦେଖ । ଏପ୍ରକାର
 ଶ୍ରେଣୀ କୋଲକା କଲେଜର ସେମାନଙ୍କୁ କାହିଁକି
 ଶ୍ରେଣୀ କେବଳ ନ ଥିଲେ, କରଖାସ୍ତରେ ତାହାର

ନୂଆ କୋଲକା ଇଟା ଗୋଡ଼ାଣା କୋଲକା
 ଯୋଗାଣକାରୀ ପାଇଁ ଯେଉଁସବୁ କୋଲକା ଶ୍ରେଣୀ
 କର୍ତ୍ତୃତ୍ୱରେ କୁଳେ ଦିଆଯାଇଛି, କରଖାସ୍ତର
 ମାନଙ୍କୁ ସେମାନଙ୍କଠାରୁ କଲକା ରେଲଡେପାର୍ଟମେଣ୍ଟର
 ସଂସ୍ଥାକୁ କୁପନ୍ ଆଣିବାକୁ ଦେଖ ଓ ନିଜ ନିଜର
 କରଖାସ୍ତ ସମ୍ପର୍କ ସେ କୁପନ୍ କୁ ୧୯୫୫ ଜୁଲାଇ
 ୩୧ ତାରିଖ ଭିତରେ କଲକତାରେ ଥିବା ତେପୁଟୀ
 କୋଲକା କମିସନରଙ୍କ ନିକଟରେ ଦେଖାଇ ଦେଖାଯିବ
 ଦେଖ । ତାହାଦେଲେ ସେମାନଙ୍କ ପାଇଁ ରେଲଡେପାର୍ଟମେଣ୍ଟର
 ମଞ୍ଜୁରୀ ଦିଆଯିବ । ସର୍ବଦା ସାଧାରଣ କୋଟା
 ଦାବୀରେ ଯେଉଁ କୁପନ୍ ଦିଆଯାଏ, ନୂଆ କୋଲକା
 ସେ କୁପନ୍ ମଞ୍ଜୁରୀ ଦିଆଯିବ ନାହିଁ ।



କଟକ ବଜାର ଦର (୧୯୫୫ ଅପ୍ରେଲ ଓ ମେ)

ଅପ୍ରେଲ ଓ ମେ' ମାସରେ ବଜାର ଦର ଭଲ ଥିଲା । ମରୁଡ଼ି ଅଞ୍ଚଳମାନଙ୍କର ଲୋକେ ଧାନ ଓ ଚାଉଳ ନିଶିବାକୁ ବୁଝୁଥିଲେ । ବସିଶ-ଭରତରୁ ଓଡ଼ିଶାର ଉଦ୍ଧ ପାଇଁ ବୁଝିବା ହୋଇଥିଲା । ଚୋଣ୍ଡା ମୂଲ୍ୟ ହିକଦ ଚଢ଼ା ହୋଇଥିଲା । ତୈଳ ଓ ତୈଳସଜ-ମାନଙ୍କର ମୂଲ୍ୟ ମଧ୍ୟ ଚଢ଼ା ହୋଇଥିଲା ।

ଧାନ ଓ ଚାଉଳ

ଏ ଦୁଇ ମାସରେ ବଜାରକୁ ଧାନ ଓ ଚାଉଳ ଅଧିକା କମ୍ ପଡ଼ିଯାଏ, ତେଣୁ ଧାନ ଚାଉଳର ଦାମ ବଢ଼ିଯାଏ । ଏ ବର୍ଷ ମରୁଡ଼ି ଅଞ୍ଚଳମାନଙ୍କର ବୁଝିବା ଯୋଗୁଁ ଧାନ ଚାଉଳର ଦାମ ବଢ଼ି ଯାଇଥିଲା । କଲକତାରେ ଥିବା ଦେଇ ରିଭର ଇଣ୍ଡିଆରୁ ସରକାର ଧାନ ଚାଉଳ ଅଣାଇବାର ପ୍ରିୟ କରିଥିଲେ; କିନ୍ତୁ ତାହା ଆସି ପହଞ୍ଚିଲା ନାହିଁ । ଖେରାସେଡ଼, କଲୁଗା ଓ ଦ୍ରୁପୁରରୁ ଧାନ ଚାଉଳ ଯେତେ ପରିମାଣରେ ଆମଦାନୀ କରାଯାଏ, ତେତେ ପରିମାଣରେ ଆମଦାନୀ ହୋଇ ପାର ନ ଥିଲା । କେନ୍ଦୁଝର ଜିଲ୍ଲାର ଖଣି ଅଞ୍ଚଳମାନଙ୍କୁ କଟକରୁ ଧାନ ଚାଉଳ ପଠାଯାଇଥିଲା । କଟକକୁ ଅପ୍ରେଲ ମାସରେ ୬୧୧୦ ମହଣ ଧାନ ଓ ୪୩୦୦ ମହଣ ଚାଉଳ ଆମଦାନୀ ହୋଇଥିଲା, ମେ ମାସରେ ଆମଦାନୀ ହୋଇଥିଲା ୨୫୦୦ ମହଣ ଧାନ ଓ ୪୩୦୦ ମହଣ ଚାଉଳ । ଅପ୍ରେଲ ମାସରେ ମୋଟା ଚାଉଳ କଟକ ମହଣର ଦାମ ୪୧୫୩ ରୁ ୪୧୬୯ ପର୍ଯ୍ୟନ୍ତ ହୋଇଥିଲା । ସରୁ ଚାଉଳର ଦାମ ମହଣ ପ୍ରତି ୪୧୮୪/୪ ରୁ ବଢ଼ି ୪୧୯୩ ହୋଇଥିଲା । ମେ

ମାସରେ ମୋଟ ଚାଉଳର ଅପ୍ରେଲ ମାସ ଦାମ ଉପରେ ୧୦.୨ ବଢ଼ିଥିଲା ଏବଂ ସରୁ ଚାଉଳର ଦାମ ୩.୭ ବଢ଼ିଥିଲା । ଅପ୍ରେଲ ମାସରେ ୧୬୮ ମହଣ ଧାନ ଓ ୧୨୦୯ ମହଣ ଚାଉଳ ଏବଂ ମେ ମାସରେ ୨୫୨ ମହଣ ଧାନ ଓ ୨୩୭୭ ମହଣ ଚାଉଳ ଉତ୍ତାମ ହୋଇଥିଲା ।

ଗହମ ଓ ଗହମନାତି ପଦାର୍ଥ

ଦେଇ ରିଭର ଇଣ୍ଡିଆରୁ ଅପ୍ରେଲ ମାସରେ ୧୦,୦୨୦ ମହଣ ଗହମ ମିଳିଥିଲା । ଏହାଛଡ଼ା ମୁକ୍ତ ବାଣିଜ୍ୟ ସୁସ୍ଥରେ ୧୫୩୮୦ ମହଣ ଗହମ ଇଣ୍ଡିଆ ପ୍ରଦେଶରୁ ଅଣା ଯାଇଥିଲା । ତେଣୁ ଗହମର ମୂଲ୍ୟ ହ୍ରାସ ହୋଇଥିଲା । ଅପ୍ରେଲରେ ଗହମର ମୋଟା ଦର ମହଣ ପ୍ରତି ୪୧୪୯ ଥିବାପରି ମେ ମାସରେ ୪୧୨୫ ହୋଇଥିଲା । କଟକରୁ ଓଡ଼ିଶାର ଅନ୍ୟାନ୍ୟ ସ୍ଥାନକୁ ଅପ୍ରେଲ ଓ ମେ ମାସରେ ଯଥାକ୍ରମେ ୩୪୩୫ ଓ ୫୯୦ ମହଣ ଗୋମା କରାଯାଇଥିଲା । ମୁକ୍ତ ବାଣିଜ୍ୟ ସୁସ୍ଥରେ ଗହମ ମିଳିବାରୁ କଟକ ଘନା ଅଟା ଓ ମଇଦା କଲରେ ମଇଦା ଓ ସୁଖି ଚାଉଳ ହୋଇଥିଲା । ଅପ୍ରେଲରେ କଟକକୁ ୨୪୨୫ ମହଣ ଅଟା ଓ ୧୧୯୦ ମହଣ ମଇଦା ଆମଦାନୀ ହୋଇଥିଲା । ମେ'ରେ ହେଇଥିଲା ୨୩୫୭ ମହଣ ଅଟା ଓ ୧୩୩୭ ମହଣ ମଇଦା । ଅଟା ଓ ମଇଦାର ଦର ମହଣ ପିଣ୍ଡ ଅପ୍ରେଲରେ ୪୧୫୯ ଓ ୪୧୯୯ ଥିବାପରି ମେ'ରେ ୪୧୩୫ ଓ ୪୧୮୯ ହୋଇଥିଲା ।

ରବି ଓ ଡାଲି

ଦର, ମୁଗ, ବରଜତାଳ ଓ ମୁଗତାଳ ଦକ୍ଷିଣ-ପ୍ରଦେଶକୁ ଓ ବନ୍ୟର ବରଜତାଳ ପ୍ରାୟଶ ସମସ୍ତାନ୍ତରାଳିୟ । କୋଳଥର ଦାମ ଚଢ଼ା ହୋଇଥିଲା । ପୁମୁସ୍ତ ବନ୍ୟମାନଙ୍କର ଦାମ ବଢ଼ିଥିଲା । ମୁଗ ଦମ ବଢ଼ି ନ ଥିଲା । ଏ ଦୁଇ ମାସରେ ବରଜତାଳ, ବୁଟତାଳ ଓ ବୁଟ ବଣେଷ ପରିମାଣରେ ଆମଦାନୀ ହେଉଥିଲା । ଅପ୍ରେଲ ଅପେକ୍ଷା ମେ ମାସରେ ଦାମ ଓମିଥିଲା ।

କଟକୀ ମହଣର ମୂଲ୍ୟ

ଜନସଭା ନାମ	ଅପ୍ରେଲରେ ମୂଲ୍ୟ	ମେ'ରେ ମୂଲ୍ୟ
ବର	ଟ ୧୧୫୩	ଟ ୧୨୫
ମୁଗ	ଟ ୧୧୩	ଟ ୧୦୫
କୋଳଥ	ଟ ୬୫	ଟ ୭୫
ବୁଟ	ଟ ୧୨୫	ଟ ୧୦୫
ବୁଟ ଡାଲି	ଟ ୧୨୫	ଟ ୧୨୫
ବରଜତାଳ	ଟ ୧୫	ଟ ୧୫
ମୁଗତାଳ	ଟ ୧୫	ଟ ୧୫

ଆମଦାନୀ ଓ ରପ୍ତାନୀ
(ଆବର୍ଗ ମହଣ)

ଜନସଭା ନାମ	ଅପ୍ରେଲ		ମେ	
	ଆମଦାନୀ	ରପ୍ତାନୀ	ଆମଦାନୀ	ରପ୍ତାନୀ
ବର	୧୧୨୭	୭୨	୮୫୩୭	୫୦୦
ମୁଗ	୫୩୭	୩୫୭	୪୨୭	୮୨୭
କୋଳଥ	୨୧୧୨	—	୫୦୮	—
ବୁଟ	୧୭୨୨	୪୦	୪୭୮୮	୨୭
ବରଜତାଳ	—	୨୦୦୮	—	୩୦୧୭
ବୁଟତାଳ	୩୫୧୮	୨୮	୩୪୩୩	୧୨୭
ବରଜତାଳ	୭୪୨୦	୧୨୭	୪୫୨୪	୩୦୮
ମୁଗତାଳ	—	୨୨୧	—	୨୮
ମୁଗତାଳ	—	୮୨	୨୦୪	—

ତେଲ ଓ ତେଲଦାନ

ବେଦଳ ସୋରାଷ ଚେଲକୁ ଗୁଡ଼ିବେଲେ ସନ୍ଧ୍ୟାନ୍ୟ ସବୁ ତେଲର ଦାମ ବଢ଼ିଥିଲା । ବାଦାମ

ଚେଲର ଦାମରେ ତମ ବେଣି ହୋଇ ନ ଥିଲା । ଅପ୍ରେଲରେ ସୋରାଷ ତେଲ ମହଣ ପିଣ୍ଡ ୪୩୫ ଜମିଥିଲା । ବାଦାମ ବହୁପରିମାଣରେ ସୋରାଷ ତେଲ ଆଦାନ ହେବାରୁ ଏ ପରିସ୍ଥିତି ବଢ଼ିଥିଲା । ବାଦାମ ତେଲର ଦାମ କଟକ ମହଣ ପିଣ୍ଡ ୪୩୫, ନଡ଼ିଆ ତେଲ ୪୫୫ ଓ ଚଢ଼ା ତେଲ ୪୪୫ ହାରରେ ବଢ଼ିଥିଲା । କିନ୍ତୁ ଏ ଦୁଇମାସ ମଧ୍ୟରେ ସୋରାଷ ତେଲ ମହଣ ପିଣ୍ଡ ୪୨୫ କର ଜମି ଥିଲା ।

କଟକୀ ମହଣର ଦାମ

ଜନସଭା ନାମ	ଅପ୍ରେଲ	ମେ
ସୋରାଷ	ଟ ୨୨୫	ଟ ୨୨୫
ଚନାଦାଦାମ	ଟ ୧୪୫	ଟ ୧୪୫
ସୋରାଷ ତେଲ	ଟ ୨୨୫	ଟ ୨୩୫
ବାଦାମ ତେଲ	ଟ ୪୮୫	ଟ ୫୧୫
ନଡ଼ିଆ ତେଲ	ଟ ୨୮୫	ଟ ୮୨୫
ଚଢ଼ା ତେଲ	ଟ ୩୪୫	ଟ ୩୮୫

ଆମଦାନୀ ରପ୍ତାନୀ
(ବାଲେଶ୍ଵର ମହଣ)

ଜନସଭା ନାମ	ଅପ୍ରେଲ	ମେ
ସୋରାଷ	୧୭୨୮	୨୨୩୨
ସୋରାଷ ତେଲ	୧୭୦୩୧	୧୫୧୧୮
ବାଦାମ ତେଲ	୩୮୨୭	୫୩୦୭
ନଡ଼ିଆ ତେଲ	୪୭୧୩	୨୫୨୭

ଚିନି ଓ ଗୁଡ଼

ଚିନି ଯଥେଷ୍ଟ ପରିମାଣରେ ମିଳୁଥିଲା । ବେଣି ଚିନିର କାଟକ ଖୁବ୍ ଥିଲା । ମୋଟାକାନା ଚିନିର ମୋଟାକର ଦାମ ମହଣକେ ୪୧୫ ଓ ସରୁକାନା ଚିନିର ମୋଟାକର ଦାମ ମହଣକେ ୪୦୫ ଜମିଥିଲା । ଗୁରୁତ୍ଵ ବର ଅପେକ୍ଷାରେ ରହିଥିଲା । ଅପ୍ରେଲରେ କଟକକୁ ୧୭୫୩ ମହଣ ଓ ମେ ମାସରେ ୧୦୧୧୪ ମହଣ ଚିନି ଆମଦାନୀ ହୋଇଥିଲା ଏବଂ କଟକକୁ ଉକ୍ତ ଦୁଇ ମାସରେ ଯଥାକ୍ରମେ ୧୧୦ ଓ ୪୨୫ ମହଣ ରପ୍ତାନୀ ହୋଇଥିଲା ।

ଅଃପ୍ତଳରେ ଦେଖି ଗୁଡ଼ ପୂର୍ବପରି ବଜାରକୁ ଆସିଥିଲ । ମେ ମାସରେ ପରମାଣ କରିଥିଲ । ଅଣତପଲ ଗୁଡ଼ ଆସିଯିବାକୁ ଗୁଡ଼ ବର ଟ ୪୯ରୁ ଟ ୧୩୫କୁ କରି ଥିଲ । ଅଣତପଲ ଗୁଡ଼ ଅପ୍ତଳରେ ମହଣ ପିତ୍ତ ଟ ୧୪୯ ଥିଲ, ଅପ୍ତଳ ଶେଷକୁ ଟ ୧୩୫ ହୋଇଥିଲ । ମେ'ରେ ବାମ ପୁଣି ଟ ୧୪୯ ହୋଇଗଲା । କଟକକୁ ୧୯୨୨ ମହଣ ଗୁଡ଼ ଅପ୍ତଳରେ ଓ ୪୦୨୦ ମହଣ ମେ ରେ ଆମଦାନୀ ହୋଇଥିଲ । ଅପ୍ତଳରେ କଟକକୁ ୭୪୨ ମହଣ ଗୁଡ଼ ରତ୍ନାମ ହୋଇଥିଲ ।

ଲୁଣ
ନରପତ୍ରରୁ କଟକକୁ ବସବର ଲୁଣ ଆସେ । ଏ ଦୁଇ ମାସରେ ଆସି ଆସି ନ ଥିଲ । କେବଳ ଇଞ୍ଚାପୁର ଓ ଖଜାମରୁ ଲୁଣ ଆସିଥିଲ । ଅପ୍ତଳରେ ୧୫୫୦୦ ମହଣ ଓ ମେ ରେ ୨୨୧୦୦ ମହଣ ଆମଦାନୀ ହୋଇଥିଲ । ସପା ଲୁଣର ମହଣକେ ଟ ୦ ୮୮ ଓ କରୁ ଲୁଣର ମହଣକେ ଟ ୦ ୮୮ ବାମ୍ ବଢ଼ିଥିଲ । ମେ ଶେଷରେ ସପା ଲୁଣର କଟକ ମହଣ ଟ ୩ ୮୮ ଓ କରୁ ଲୁଣ ଟ ୩ ୯ ଥିଲ ।

ମସିଲ
ମୋଡ଼ରୁ, ବଳଗ ଓ ଧନଆର ମୁଲ ବଢ଼ିଥିଲ । ଗୁଆ, ଗାଘ ଓ ଲକ୍ଷ୍ମୀମର ବାମ କରିଥିଲ । ଅପ୍ତଳ ଆରମ୍ଭରେ ଲକ୍ଷ୍ମୀମର, ଗାଘ ଓ ଗୁଆର ବାମ (କଟକ ମହଣ) ସପାସମେ ଟ ୫୭୯, ଟ ୮୫୯ ଓ ଟ ୧୨୩୯ ଥିଲ, ଅପ୍ତଳ ଶେଷକୁ ଭାଡ଼ା ଟ ୫୭୯, ଟ ୮୦୯, ଓ ଟ ୧୨୦୯ ହୋଇଥିଲ । ମେ ଶେଷକୁ ହେଲ ଟ ୫୭୯ ଟ ୮୦୯ ଓ ଟ ୧୫୫୯ । ବଳଗ, ଧନଆ ଓ ମୋଡ଼ରୁର ବାମ ସପାସମେ ଟ ୮୭୯, ଟ ୨୨୯ ଓ ଟ ୧୯୭୯ ଥିବାପ୍ରକାରେ ଅପ୍ତଳ ଶେଷକୁ ସପାସମେ ଟ ୮୫୯, ଟ ୨୮୯ ଓ ଟ ୨୦୩୯ ହୋଇଥିଲ । ମେ ରେ ବଳଗ ବାମ ମହଣକୁ ଟ ୫୫୯ ହୋଇଥିଲ ।

ଆମଦାନୀ ଓ ରତ୍ନାମ

କଳପ	ଆମଦାନ		ରତ୍ନାମ	
	ଅପ୍ତଳ	ମେ	ଅପ୍ତଳ	ମେ
ଲକ୍ଷ୍ମୀମର	୧୧୩୭	୧୨୮୪	୨୪୭	୧୪୨
ବଳଗ	୧୫୫	୪୦	୨୮୯	୯୪
ଧନଆ	୧୭୭୩	୨୮୩୮	—	—
ଗାଘ	୧୮୦୮	୧୧୭୨	୭୫	୨୦
ଗୁଆ	୨୦୨୭	୨୩୫୨	୩୧୩	୧୪୮
ଧୁଆଁ ପତ (କଞ୍ଚା)	୧୩୪୮	୨୩୮୪	୨୮	୩୭
ଧୁଆଁ ପତ (ଦତ୍ତ), ସିଗାରେଟ୍ ଆବରେ				
ବ୍ୟବହୃତ	୭୮୦	୨୮୦	୭୭୫	୭୭୮
			(ସିଗାରେଟ୍)	(ଗୁଡ଼ାଖ)

ଫଳ ଓ ପଳପରିବା

ଗୁଡ଼ିକାକୁ ଗୁଡ଼ି କମ ଆଡ଼ ବଜାରକୁ ଆସିଥିଲ ଅପ୍ତଳ ଓ ମେ ମାସରେ ମେଟାପଲ୍ୟାମ ଓ ଫଳକା ବାବରୁ ଆଡ଼ ଆସିଥିଲ । ଏ ଦୁଇ ମାସରେ ଯଥା ସମେ ୧୨୨୦ ମହଣ ଓ ୧୦୦୪ ମହଣ ଆମଦାନୀ ହୋଇଥିଲ । ଦେଖି ଆଡ଼ ବାମ ମହଣ ଅପ୍ତଳରେ ଟ ୧୦୯ ଓ ମେ ରେ ଟ ୧୧୯ ହୋଇଥିଲ । ନାଲନତଲ ଆଡ଼ ବାମ ମହଣ ପି ଟ ୧୧୯ ରୁ ଟ ୧୭୯ ହୋଇଥିଲ । ନାସିତରୁ ମେ ୧୧ ୩୫୫୦ ମହଣ ପିଆଳ ଆମଦାନୀ ହୋଇଥିଲ । ବା କଟକ ମହଣ ଟ ୯୯ ରହିଥିଲ ।

ଦେଖି ଆମ୍ ସଞ୍ଚେଷ୍ଟି ମିଳୁଥିଲ । ମେ ୧୧ ଅକ୍ତରୁ ୧୧୯୮୦ ଟୁ ଅମ୍ ଆସିଥିଲ । କଟକ ରତ୍ନାମ ହୋଇଥିଲ ୭୩୦୦ ଟୁ । ଟୁରୁର ହାସବା ମୁଲ ଟ ୪୯ ଥିଲ ।

ମାଛ
ମଧୁର ମାଛ ସଞ୍ଚେଷ୍ଟି ମିଳୁଥିଲ । ଅପ୍ତଳରେ ମଛ ଶତ୍ରୁ ଥିଲ । ମେ ରେ କଟକ ସେର ଟ ୩୯ ଟ ୩୫ ଥିଲ । ବଦାବ ଓ ଅନ୍ୟାନ୍ୟ ରହିବାରୋ ମାଛ ବର ଚଢ଼ା ହୋଇଥିଲ ।

ଅପ୍ରଭାବରେ ଦେଖି ଗୁଡ଼ି ପୁସ୍ତକର ବଜାରକୁ ଆସିଥିଲା । ମେ ମାସରେ ପଞ୍ଚମାଣ କମିଥିଲା । ଅକ୍ଟୋବର ଗୁଡ଼ି ଆସିଥିବାରୁ ଗୁଡ଼ି ବର ଟ ୪୯ରୁ ଟ ୧୩୫କୁ କମି ଥିଲା । ଅକ୍ଟୋବର ଗୁଡ଼ି ଅପ୍ରେଲରେ ମହଣ ପିଣ୍ଡ ଟ ୧୪୯ ଥିଲା, ଅପ୍ରେଲ ଶେଷକୁ ଟ ୧୩୫ ହୋଇଥିଲା । ମେ'ରେ ବାମ ପୁଣି ଟ ୧୪୯ ହୋଇଗଲା । ଚଟକକୁ ୧୯୨୨ ମହଣ ଗୁଡ଼ି ଅପ୍ରେଲରେ ଓ ୪୨୨୦ ମହଣ ମେ'ରେ ଆମଦାନୀ ହୋଇଥିଲା । ଅପ୍ରେଲରେ ଚଟକକୁ ୨୪୨ ମହଣ ଗୁଡ଼ି ରପ୍ତାନୀ ହୋଇଥିଲା ।

ଲୁଣ
 ନଭେମ୍ବରରୁ କଟକକୁ ବରବର ଲୁଣ ଆସେ । ଏ ଦୁଇ ମାସରେ ଆଠକୋ ଆସି ନ ଥିଲା । ନେବଲ ଇଟା'ପୁର ଓ ଖଜାମରୁ ଲୁଣ ଆସିଥିଲା । ଅପ୍ରେଲରେ ୧୯୫୦୦ ମହଣ ଓ ମେ'ରେ ୨୭୧୦୦ ମହଣ ଆମଦାନୀ ହୋଇଥିଲା । ସପ୍ତା ଲୁଣର ମହଣତେ ଟ ୦ ୩ ଓ ବରୁ ଲୁଣର ମହଣତେ ଟ ୦ ୩ ବାମ୍ ବଢ଼ିଥିଲା । ମେ ଶେଷରେ ସପ୍ତା ଲୁଣର କଟକ ମହଣ ଟ ୩ ୩ ଓ ବରୁ ଲୁଣ ଟ ୩ ୯ ଥିଲା ।

ମାଛ
 ମୋଡ଼ରୁ, ହଳଦ ଓ ଧଳାମର ମୁଲ ବଢ଼ିଥିଲା । ଗୁଆ, ଗାସ ଓ ଲଙ୍କାମରର ବାମ କମିଥିଲା । ଅପ୍ରେଲ ଆରମ୍ଭରେ ଲଙ୍କାମର, ଗାସ ଓ ଗୁଆର ବାମ (କଟକ ମହଣ) ସପ୍ତାକମେ ଟ ୫୭୯, ଟ ୮୫୯ ଓ ଟ ୧୨୩୯ ଥିଲା, ଅପ୍ରେଲ ଶେଷକୁ ତାହା ଟ ୫୭୯, ଟ ୮୦୯, ଓ ଟ ୧୨୦୯ ହୋଇଥିଲା । ମେ ଶେଷକୁ ହେଲ ଟ ୫୨୯ ଟ ୮୦୯ ଓ ଟ ୧୫୫୯ । ହଳଦ, ଧଳା ଓ ମୋଡ଼ରୁର ବାମ ସପ୍ତାକମେ ଟ ୮୭୯, ଟ ୨୭୯ ଓ ଟ ୧୧୭୯ ସ୍ୱାସ୍ଥ୍ୟରେ ଅପ୍ରେଲ ଶେଷକୁ ସପ୍ତାକମେ ଟ ୮୫୯, ଟ ୨୮୯ ଓ ଟ ୨୦୩୯ ହୋଇଥିଲା । ମେ'ରେ ହଳଦ ବାମ୍ ମହଣକୁ ଟ ୯୪୯ ହୋଇଥିଲା ।

ଆମଦାନୀ ଓ ରପ୍ତାନୀ

କ୍ରମ	ଆମଦାନୀ		ରପ୍ତାନୀ	
	ଅପ୍ରେଲ	ମେ	ଅପ୍ରେଲ	ମେ
ଲଙ୍କାମର	୧୧୩୭	୧୨୮୪	୨୪୭	୧୪୨
ହଳଦ	୧୫୫	୪୦	୨୮୯	୯୪
ଧଳା	୧୭୭୩	୨୮୩୮	—	—
ଗାସ	୧୮୦୮	୧୧୭୨	୭୫	୨୦
ଗୁଆ	୨୦୨୭	୨୩୫୨	୩୧୩	୧୪୮
ଧୁଆଁ ପତ (କଞ୍ଚା)	୧୩୪୮	୨୩୮୪	୨୮	୩୨
ଧୁଆଁ ପତ (ତୈ), ସିଗାରେଟ୍ ଆଦିରେ				
ବ୍ୟବହୃତ	୭୮୦	୨୮୦	୨୭୫	୨୭୮
			(ସିଗାରେଟ୍)	(ଗୁଡ଼ାଖି)

ଫଳ ଓ ଫଳପତ୍ର

ଗୁଡ଼ିବାକୁ ଚାହିଁ ବମ ଆଡ଼ି ବଜାରକୁ ଆସିଥିଲା । ଅପ୍ରେଲ ଓ ମେ ମାସରେ ମେଟାପଲ୍ୟାମ ଓ ଫରଦା-ବାବରୁ ଆଡ଼ି ଆସିଥିଲା । ଏ ଦୁଇ ମାସରେ ସପ୍ତାକମେ ୧୨୨୦ ମହଣ ଓ ୧୦୦୪ ମହଣ ଆମଦାନୀ ହୋଇଥିଲା । ବେଣୀ ଆଡ଼ିର ବାମ ମହଣକୁ ଅପ୍ରେଲରେ ଟ ୧୦୯ ଓ ମେ'ରେ ଟ ୧୧୯ ହୋଇଥିଲା । ନାଲନଚଲ ଆଡ଼ିର ବାମ ମହଣ ପିଣ୍ଡ ଟ ୧୧୯ ରୁ ଟ ୧୨୯ ହୋଇଥିଲା । ନାସିଚରୁ ମେ'ରେ ୩୯୫୦ ମହଣ ପିଆଜ ଆମଦାନୀ ହୋଇଥିଲା । ବାମ କଟକ ମହଣ ଟ ୯୯ ରହିଥିଲା ।

ବେଣୀ ଆମ୍ ସଞ୍ଚେଷ୍ଟି ମିଳୁଥିଲା । ମେ'ରେ ଅଳ୍ପ ୧୧୯୮୦ ଟୁ ଆମ୍ ଆସିଥିଲା । ଚଟକର ରପ୍ତାନୀ ହୋଇଥିଲା ୭୩୦୦ ଟୁ । ଟୁର ହାବହାବ ମୁଲ ଟ ୪୯ ଥିଲା ।

ମାଛ
 ମଧୁର ମାଛ ସଞ୍ଚେଷ୍ଟି ମିଳୁଥିଲା । ଅପ୍ରେଲରେ ମଛ ଖୁସ୍ତା ଥିଲା । ମେ'ରେ କଟକ ସେର ଟ ୩୯ ରୁ ଟ ୩୫ ଥିଲା । ବଦାହ ଓ ଅନ୍ୟାନ୍ୟ ରହିବାରୋ, ମାଛ ବର ବଢ଼ା ହୋଇଥିଲା ।

62151
20/1/93

9/11

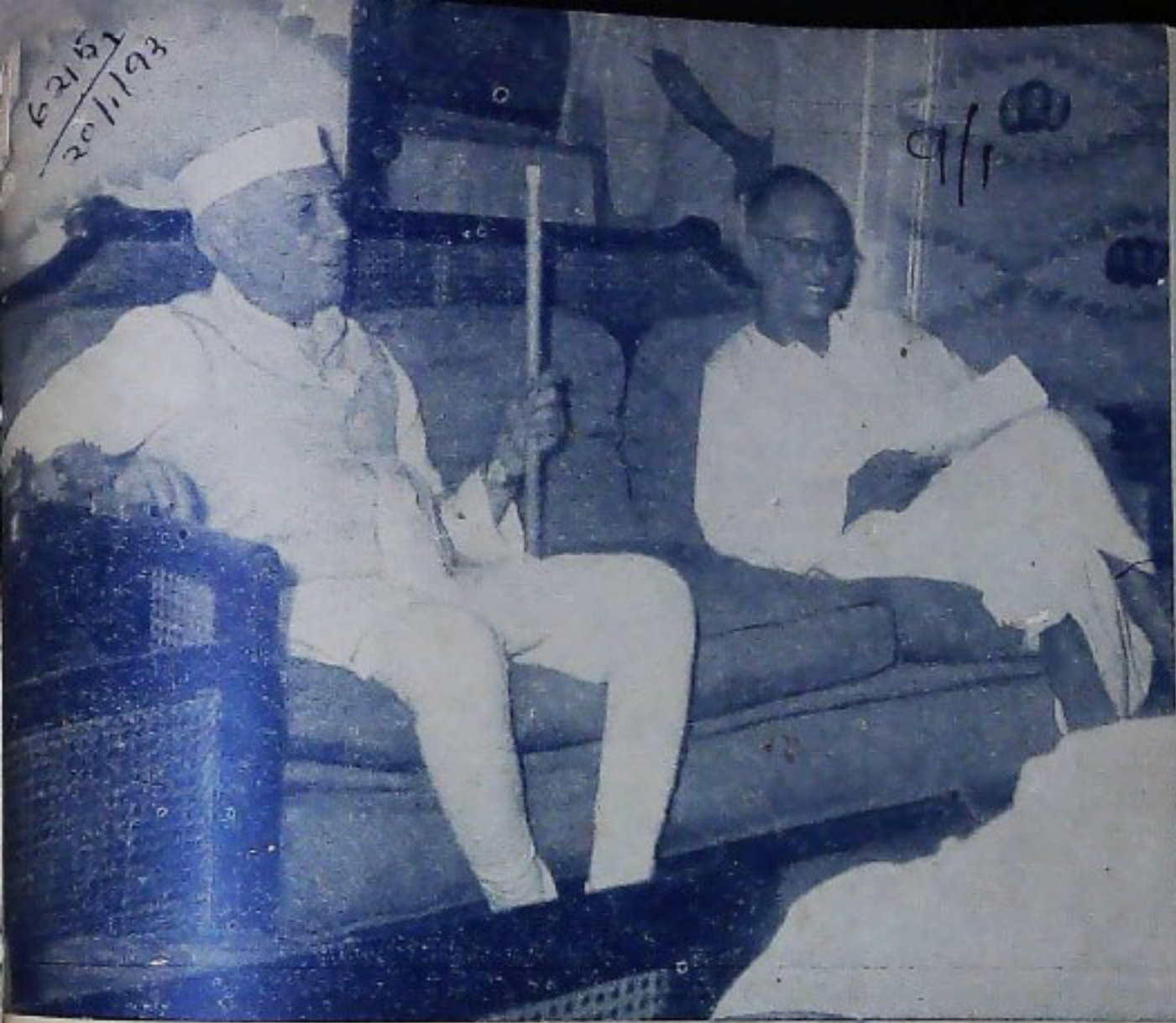

ଉତ୍କଳ ପ୍ରସଙ୍ଗ

ଉତ୍କଳ ଭାଗ

ମସ ୧୫, ୧୯୫୫

ଦଶମ ସଂଖ୍ୟା